



Instituto Nacional de  
Ciencias Neurológicas

# Boletín Estadístico

## Trimestral de las Actividades de Salud

### 2022-II



Figura 15  
Porcentaje de Intervenciones Quirúrgicas realizadas en el centro neuroquirúrgico del INCN seg  
durante el 2021.

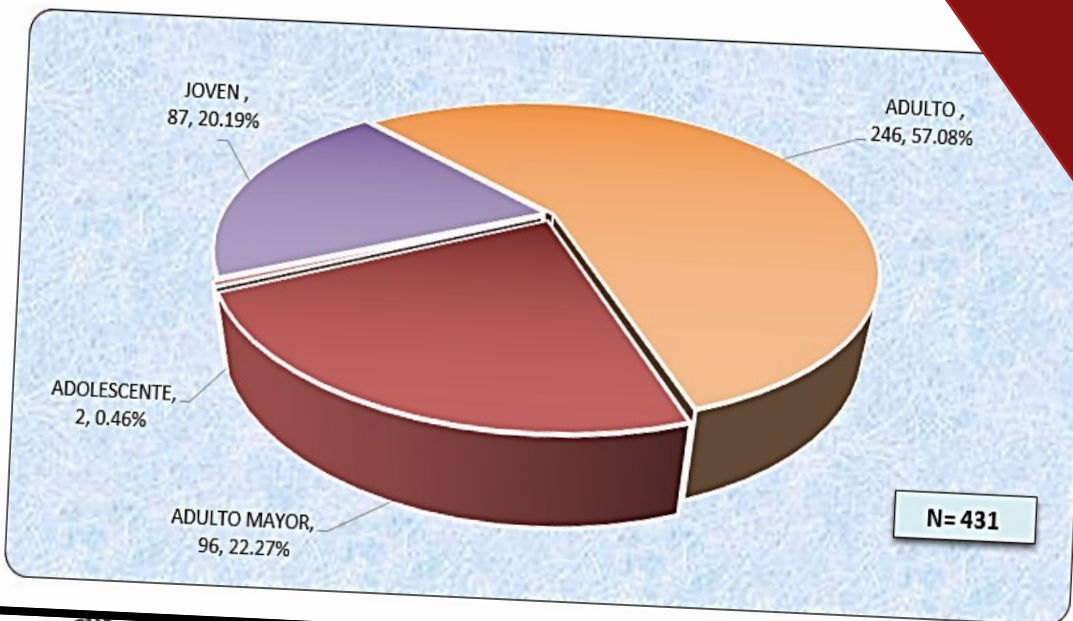

**INSTITUTO NACIONAL DE CIENCIAS NEUROLÓGICAS**

Dr. Jorge Enrique Medina Rubio  
Director General INCN

**Oficina de Estadística e Informática**

Ing. Carlos Valdivia Carrasco  
Jefe de la Oficina de Estadística e Informática

Lic. Adm. Doris Huanca Estela  
Jefa de la Unidad de Estadística, Investigación y Desarrollo de Tecnologías

Sr. Edwin Laguna Urdanivia  
Jefe de la Unidad de Informática, Redes y Telecomunicaciones

Sra. Edith Cuya Ayala  
Jefa de la Unidad de Admisión y Archivo

**Unidad de Estadística, Investigación y Desarrollo de Tecnologías**

Lic. Adm. Doris Huanca Estela  
Jefa de Unidad

Bach. Nélica Calderón Zelada

Sra. Celinda Monje Farfán

Lic. Adm. José Zumalave Alarcón

Sr. Julio Cesar Bravo Aniceto



C. VALDIVIA C.





## Tabla de contenido

**PRESENTACIÓN** ..... 4

**INTRODUCCIÓN** ..... 5

**I. RECURSOS HOSPITALARIOS** ..... 6

**II. INDICADORES DE ACTIVIDADES DE SALUD** ..... 8

**III. CONSULTA EXTERNA** ..... 11

    3.1 ATENCIONES EN CONSULTA EXTERNA..... 11

    3.2 MORBILIDAD ..... 18

**IV. EGRESOS HOSPITALARIOS**..... 25

    4.1 EGRESOS HOSPITALARIOS..... 25

    4.2 MORBILIDAD Y MORTALIDAD ..... 31

**V. EMERGENCIA** ..... 36

    5.1 ATENCIONES EN EMERGENCIA ..... 36

    5.2 EGRESOS EN EMERGENCIA ..... 39

    5.3 MORBILIDAD Y MORTALIDAD ..... 41

**VI. UNIDAD DE CUIDADOS INTENSIVOS** ..... 43

    6.1 ATENCIONES EN UCI ..... 43

    6.2 MORBILIDAD Y MORTALIDAD ..... 43

**VII. EXÁMENES DE APOYO AL DIAGNÓSTICO** ..... 46

**VIII. CENTRO NEUROQUIRÚRGICO** ..... 54

    8.1 CIRUGÍAS REALIZADAS ..... 54



C. VALDIVIA C.





## PRESENTACIÓN

La Oficina de Estadística e Informática, unidad orgánica y de apoyo de la Dirección General, a través de su Unidad de Estadística, Investigación y Desarrollo de Tecnologías, es la encargada de la recolección, control de calidad, procesamiento y presentación de indicadores e informes de las actividades en Salud. En tal sentido, la Unidad de Estadística, Investigación y Desarrollo de Tecnologías busca la mejora continua implementando nuevas herramientas que permitan la obtención eficiente de información estadística.

El presente boletín, busca dar cumplimiento a la *RM N°787-2006/Minsa*, que aprueba el Reglamento de Organización y Funciones del INCN, en cuyo *Art.19°*, esta oficina es la encargada de lograr que el Instituto Nacional de Ciencias neurológicas, cuente y pueda proveer estadísticas de salud e información de investigaciones especializadas. Como importante herramienta de gestión e investigación, pone a disposición del público en general, la información estadística sobre las actividades de salud, así como de los principales indicadores al II-trimestre del año 2022.



C. VALDIVIA C.



## INTRODUCCIÓN

El Boletín Estadístico 2022-II presentado por la Unidad de Estadística, Investigación y Desarrollo de Tecnologías de la Oficina de Estadística e Informática, muestran los resultados producidos por las actividades médicas en el INCN, cuyo contenido se desarrolla como sigue:

En el primer capítulo denominado “Recursos Hospitalarios”, se observa la distribución de los consultorios físicos para la atención médica en consulta externa, y según la especialidad del servicio, haciendo resaltar la distribución de consultorios antes del estado de emergencia sanitaria y durante la misma. Así mismo, se observan las camas disponibles por sala de hospitalización y dirección a la que pertenecen.

En el segundo capítulo, “Indicadores de Producción Hospitalaria”, se muestran los resultados obtenidos del cálculo de variables, dando como resultado los indicadores de producción y rendimiento, eficiencia y calidad.

El tercer capítulo, “Consulta Externa”, resume las atenciones realizadas en los consultorios externos, tomando en cuenta las direcciones y departamentos correspondientes. Se observan también las atenciones por modalidad remota o presencial indicando el sexo del paciente y el tipo de financiador, así como el grupo etario al que pertenecen y su procedencia. En este capítulo, se presentan las diez morbilidades más frecuentes registradas en el INCN.

En el cuarto capítulo, “Egresos Hospitalarios”, se muestra la cantidad de egresos por sala de hospitalización, grupo etario, procedencia, condición de alta y sexo. Por otro lado, se presentan las morbilidades más frecuentes registradas en el INCN, así como las causas de mortalidad.

El quinto capítulo denominado “Emergencia”, detalla las atenciones realizadas por el servicio de Emergencia según prioridad, grupo etario, sexo y financiador, así como, la condición en la que fueron dados de alta los pacientes (vivo o fallecido). Se muestran también las morbilidades más frecuentes y las causas de mortalidad en este servicio.

El sexto capítulo, “Unidad de Cuidados Intensivos”, muestra el total de pacientes atendidos según el grupo etario al que pertenecen. Por otra parte, se muestra el registro de las morbilidades más frecuentes en el servicio, así como las causas de mortalidad.

En el sexto capítulo, “Exámenes de Apoyo al Diagnóstico”, se detallan todos los procedimientos y exámenes realizados por los diferentes servicios del INCN.

Finalmente, en el séptimo capítulo, “Centro Neuroquirúrgico”, se observan los procedimientos quirúrgicos realizados por servicio. También, observamos las cirugías por necesidad, complejidad y tipo registrados en el INCN.

## I. RECURSOS HOSPITALARIOS

### 1.1 RECURSO FÍSICO EN CONSULTA EXTERNA

- a) INCN: RECURSOS FÍSICOS, POR CONSULTORIO MÉDICO EN CONSULTA EXTERNA, DURANTE EL SEGUNDO TRIMESTRE, 2022

Consultorios Médicos	N° Consultorios Físicos 1/	
	Antes de la emergencia sanitaria	Durante la emergencia sanitaria 2/
<b>Total</b>	<b>31</b>	<b>9</b>
Neurología	12	5
Cardiología	1	0
Endocrinología	1	0
Medicina Interna	1	0
Medicina Física	3	0
Microneurocirugía	3	0
Neurocirugía	4	2
Neurooftalmología	3	0
Otoneurocirugía	3	1
Telesalud	0	1

1/ Debido a los cambios en la demanda, se tuvo que prescindir de algunos consultorios.

2/ La emergencia sanitaria da inicio el mes de marzo del año 2020.

Fuente: INCN-DASP-Consultorios Externos.

### 1.2 RECURSO FÍSICO EN HOSPITALIZACIÓN

- b) INCN: RECURSOS FÍSICOS, POR SALAS DE HOSPITALIZACIÓN Y DIRECCIÓN, DURANTE EL SEGUNDO TRIMESTRE, 2022

Salas Hospitalarias	N° Camas 1/	
	Neurología	Neurocirugía
<b>Total</b>		
Sala San Luis	10	0
Sala San José	12	0
Sala Inmaculada	12	0
San Vicente	20	0
Sala Santa Ana	14	0
Sala Jesús María	7	0
Sala La Virgen y Los Ángeles	14	0
Sala San Miguel	0	12
Sala Corazón de Jesús	0	10
Sala El Rosario	0	11
Unidad de Cuidados Intensivos2/	(5)	(5)

1/ Se muestran solo las camas activas.

2/ La Unidad atiende pacientes de Neurocirugía y Neurología.

Fuente: INCN-Oficina de Estadística e Informática



# INDICADORES DE ACTIVIDADES DE SALUD

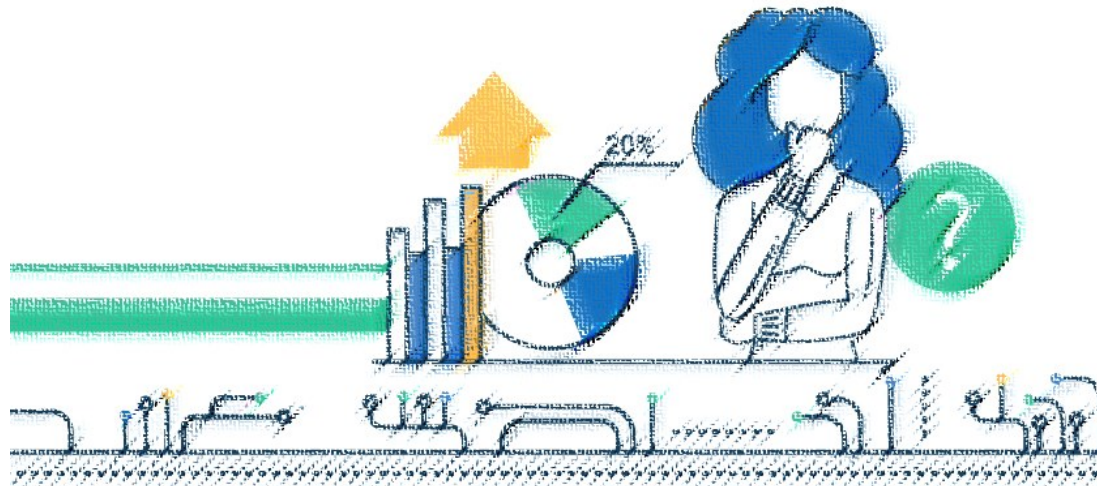

C. VALDIVIA C.



## II. INDICADORES DE ACTIVIDADES DE SALUD

### 2.1 INCN: INDICADORES DE PRODUCCIÓN Y RENDIMIENTO HOSPITALARIOS, DURANTE EL SEGUNDO TRIMESTRE, 2022

A. Indicadores de Producción y Rendimiento				
Indicador	Variables	Al 2do Trimestre	Valor	Estándar Propuesto
Productividad Hora-Médico 1/	N° de atenciones médicas realizadas	27,041	1.3	Instituto: 2 - 3 consultas por hora (según servicio o especialidad)
	N° de horas médico-programadas	20,402		
Rendimiento Hora-Médico 2/	N° de atenciones médicas realizadas	27,041	2.0	Entre 2 y 3 consultas por hora.
	N° de horas médico-efectivas	13,228		
Concentración 3/	N° de atenciones médicas realizadas	27,041	4.9	Instituto: Entre 4 y 5 consultas en promedio
	N° de atendidos (nuevos + reingresantes)	5,492		
Utilización de los Consultorios (Médicos) 4/	N° de consultorios funcionales (médicos)	15	1.7	Instituto: 2 turnos
	N° de consultorios físicos(médicos)	9		

Nota: Los valores de cada indicador se obtienen del cociente de las variables.

1/ Es la relación entre el número de consultas médicas de un periodo y el número de horas médico programadas en el mismo periodo. Determina el número de atenciones que realiza el médico por cada hora programada de trabajo en consulta externa.

2/ Es el número de productos alcanzados, en relación al recurso utilizado por unidad de tiempo, el objetivo es conocer el promedio de pacientes atendidos por hora, por el profesional médico.

3/ Sirve para establecer el promedio de consultas que se ha otorgado a cada paciente que acudió a la institución durante un periodo.

4/ Es la relación de los consultorios funcionales y físicos. Permite conocer el grado de uso de los consultorios de consulta externa, según el número de turnos otorgados y el tiempo que cada uno comprende.

Fuente: INCN-Oficina de Estadística e Informática

### 2.2 INCN: INDICADORES DE CALIDAD, DURANTE EL SEGUNDO TRIMESTRE, 2022

C. Indicadores de Calidad				
Indicador	Variables	Al 2do Trimestre	Valor	Estándar Propuesto
Porcentaje de Infecciones Intrahospitalarias (Factor: 100) 1/	Total de pacientes con infecciones intrahospitalarias	13	1.4%	III: 0 a 0.7%
	N° de egresos	901		
Tasa Neta de Mortalidad (Factor: 100) Sin UCI 2/	N° egresos por defunción hospitalaria (después de 48 h de admisión al hospital, servicio o especialidad)	44	4.9%	Instituto: 3% a 4%
	N° de egresos	901		
Porcentaje de Cirugías Suspendidas (Factor: 100) 3/	N° de intervenciones quirúrgicas suspendidas	15	4.0%	Instituto: 5%
	N° de intervenciones quirúrgicas programadas	373		

Nota: Los valores de cada indicador se obtienen del cociente de las variables.

1/ Se define como infecciones intrahospitalarias a aquellos procesos infecciosos que ocurren durante la hospitalización de un paciente entre las (48-72 horas postingreso) o después del egreso que no se encontraban presentes ni en incubación en el momento de la admisión; cualquiera sea la causa que motivó la hospitalización. Este indicador puede aplicarse de manera global o específica para cada una de las complicaciones que se presenten en el hospital o en los servicios o especialidades. También se incluye infecciones que se manifiestan hasta 30 días después del alta y excluye las que se encuentran presentes o en incubación al momento del ingreso.

2/ Proporción de fallecidos en el hospital respecto al total de egresos durante un mismo periodo, considerando sólo las muertes que ocurrieron a partir de las 48 horas de ingresado el paciente.

3/ Mide la proporción de intervenciones quirúrgicas programadas que fueron suspendidas. Permite identificar problemas, en los procesos relacionados con las intervenciones quirúrgicas.

Fuente: INCN-Oficina de Estadística e Informática



**2.3 INCN: INDICADORES DE EFICIENCIA, DURANTE EL SEGUNDO TRIMESTRE, 2022**

B. Indicadores de Eficiencia				
Indicador	Variables	Al 1er Trimestre	Valor	Estándar Propuesto
Promedio de Análisis de Laboratorio por Consulta Externa 1/	N° de análisis de laboratorio indicados en consulta externa	16,760	0.6	Instituto: 1.0
	N° de atenciones médicas realizadas	27,041		
Promedio de Permanencia 2/	Total estancias-días hospitalarias	16,481	18.3	14 - 16 días
	N° de egresos hospitalarios	901		
Intervalo de Sustitución de cama 3/	N° Días cama disponibles N° pacientes día	5,445	6.0	Instituto: 0.6 hasta 1 día
	N° egresos de hospitalarios	901		
Porcentaje de Ocupación de Camas (Factor: 100) 4/	N° pacientes-día	16,477	0.8	Instituto: 85% - 90%
	N° Días cama disponibles	21,922		
Rendimiento Cama 5/	N° egresos	901	6.1	3 a 5
	N° camas disponibles promedio	148		
Razón de Emergencias por Consulta Médica 6/	N° de atenciones médicas en emergencia (prioridad I y II)	1,876	0.1	0.2 a 0.3
	N° Total de atenciones médicas en consulta externa	27,041		
Rendimiento de sala de operaciones 7/	N° de intervenciones quirúrgicas ejecutadas	428	17.8	Variable de acuerdo con la especialidad del Instituto
	N° de salas de operaciones utilizadas	5		
	Meses	6		
Rendimiento de Sala de Operaciones (para Cirugías de Emergencia) 8/	N° de intervenciones quirúrgicas de emergencia	70	2.9	Sin estándar
	N° de salas de operaciones utilizadas	5		
	Meses	6		
Rendimiento de Sala de Operaciones (para Cirugías Electivas) 9/	N° de intervenciones quirúrgicas programadas ejecutadas (cirugías electivas)	358	14.9	Sin estándar
	N° de salas de operaciones utilizadas	5		
	Meses	6		
Grado de Resolutividad del Establecimiento de Salud (Factor: 100) 10/	N° de solicitudes de referencias enviadas para atención médica en consulta externa	606	0.02	Sin estándar
	N° de consultas médicas (consulta externa)	27,041		

Nota: Los valores de cada indicador se obtienen del cociente de las variables.

1/ Indicador que refleja la utilización de los recursos de laboratorio por cada atención de consulta externa.

2/ Dicho indicador determina el promedio de días de permanencia de los pacientes que egresaron en un periodo.

3/ Nos permite determinar el tiempo en que permanece la cama vacía entre un egreso y el subsiguiente ingreso a la misma cama.

4/ Permite medir el grado de utilización del recurso cama de hospitalización en un periodo de tiempo.

5/ Permite medir el número de egresos hospitalarios por cada cama hospitalaria disponible en un periodo determinado (promedio de uso de una cama hospitalaria). Este indicador es influenciado por el Promedio de Permanencia Cama y el Intervalo de Sustitución.

6/ Sirve para conocer y evaluar la magnitud de las atenciones de emergencia en relación a las atenciones de consulta externa en un periodo.

7/ Este Indicador sirve para conocer el promedio de intervenciones quirúrgicas que se realizan, en cada sala de centro quirúrgico. Permite identificar el grado de uso de las salas quirúrgicas (puede calcularse por separado el promedio de las salas de emergencia y de las destinadas para operaciones electivas).

8/ Es el número de Intervenciones quirúrgicas(en sala de emergencia), en relación a los turnos quirúrgicos ejecutados por unidad de tiempo (mes).

9/ Es el número de Intervenciones quirúrgicas (en sala de cirugías electivas), en relación a los turnos quirúrgicos ejecutados por unidad de tiempo (mes).

10/ Es el número de referencias ejecutadas por un establecimiento de salud, en relación a las consultas médicas ejecutadas en el mismo periodo de tiempo.

Fuente: INCN-Oficina de Estadística e Informática



# CONSULTA EXTERNA



C. VALDIVIA C.



### III. CONSULTA EXTERNA

#### 3.1 ATENCIONES EN CONSULTA EXTERNA

##### 3.1.1 INCN: ATENCIONES EN CONSULTA EXTERNA, DURANTE EL SEGUNDO TRIMESTRE 2022

Total de atenciones	I Trim	II Trim	Abr	May	Jun
	12,373	14,668	4,471	5,018	5,179

Fuente: INCN-Oficina de Estadística e Informática

Figura N° 1.0

INCN: TENDENCIA DE LAS ATENCIONES EN CONSULTA EXTERNA, DURANTE EL SEGUNDO TRIMESTRE 2022

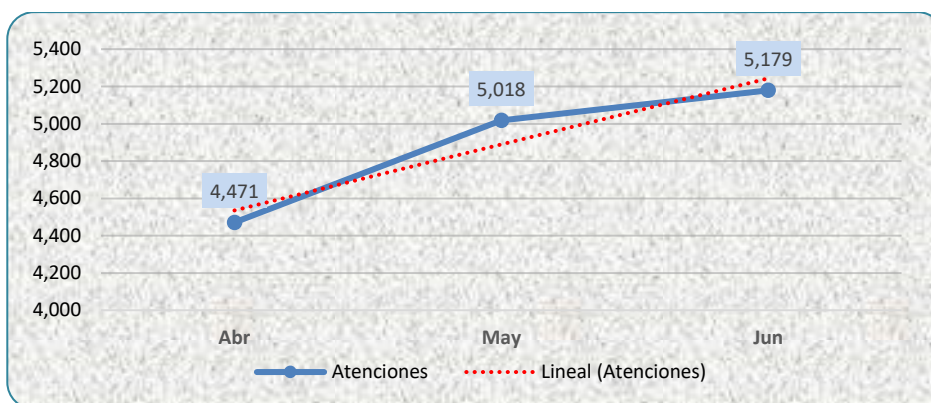

Fuente: INCN-Oficina de Estadística e Informática

##### 3.1.2 INCN: COMPARATIVO DE LAS ATENCIONES EN CONSULTA EXTERNA, DURANTE EL SEGUNDO TRIMESTRE 2018-2022

Total de atenciones	II Trim- 2018	II Trim-2019	II Trim-2020	II Trim-2021	II Trim-2022
	21,867	23,287	1,857	6,931	14,668

Fuente: INCN-Oficina de Estadística e Informática

Figura N° 2.0

INCN: TENDENCIA DEL COMPARATIVO DE ATENCIONES EN CONSULTA EXTERNA, DURANTE EL SEGUNDO TRIMESTRE 2018-2022

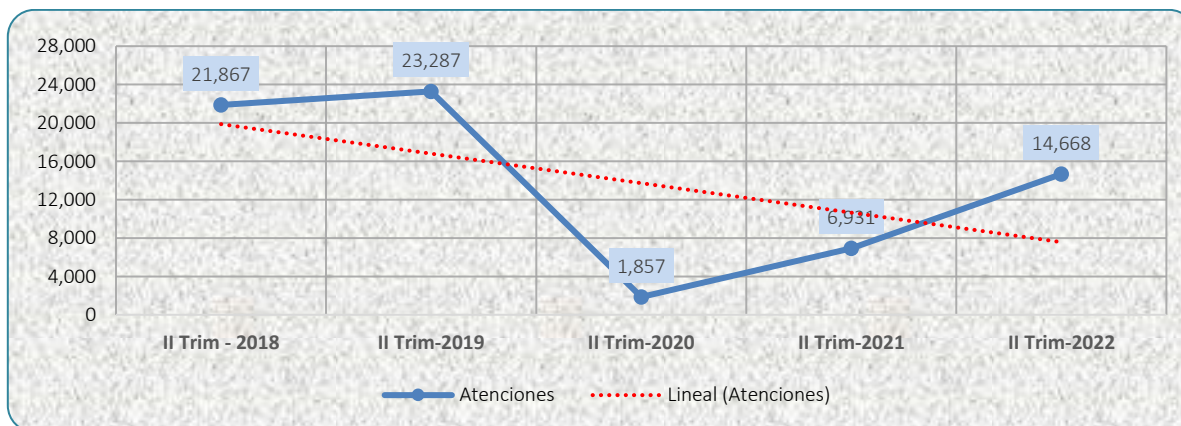

Fuente: INCN-Oficina de Estadística e Informática

**3.1.3 INCN: ATENCIONES EN CONSULTA EXTERNA, SEGÚN CONDICIÓN1/ Y MODALIDAD DE ATENCIÓN, DURANTE EL SEGUNDO TRIMESTRE 2022**

Condición/Modalidad	I Trim	II Trim	Abr		May		Jun	
			P2/	R3/	P	R	P	R
<b>Total de atenciones</b>	<b>12,373</b>	<b>14,668</b>	<b>2,241</b>	<b>2,230</b>	<b>2,896</b>	<b>2,122</b>	<b>2,965</b>	<b>2,214</b>
Continuador	9,910	11,640	1,506	2,115	1,878	2,006	2,016	2,119
Nuevo	1,462	1,960	525	6	745	6	669	9
Reingresante	1,001	1,068	210	109	273	110	280	86

1/ Hace referencia a la continuidad o no del paciente en la Institución.

2/ P= presencial

3/ R= remoto

Fuente: INCN-Oficina de Estadística e Informática

**3.1.4 INCN: ATENCIONES EN CONSULTA EXTERNA, SEGÚN CONDICIÓN Y TIPO DE FINANCIADOR, DURANTE EL SEGUNDO TRIMESTRE 2022**

Condición	Financiador		
	Pagante	SIS1/	SOAT2/
<b>Total de atenciones</b>			
<b>I Trim</b>	<b>3,199</b>	<b>9,173</b>	<b>1</b>
<b>II Trim</b>	<b>4,315</b>	<b>10,352</b>	<b>1</b>
<b>-Abr</b>	<b>1,221</b>	<b>3,250</b>	<b>0</b>
Continuador	696	2925	0
Nuevo	331	200	0
Reingresante	194	125	0
<b>-May</b>	<b>1,573</b>	<b>3,444</b>	<b>1</b>
Continuador	878	3,005	1
Nuevo	445	306	0
Reingresante	250	133	0
<b>-Jun</b>	<b>1,521</b>	<b>3,658</b>	<b>0</b>
Continuador	922	3,213	0
Nuevo	386	292	0
Reingresante	213	153	0

1/ Seguro Integral de Salud

2/ Seguro Obligatorio de Accidentes de Tránsito

Fuente: INCN-Oficina de Estadística e Informática

**3.1.5 INCN: ATENCIONES EN CONSULTA EXTERNA, SEGÚN CONDICIÓN Y SEXO, DURANTE EL SEGUNDO TRIMESTRE, 2022**

Condición/Sexo	I Trim	II Trim	Abr		May		Jun	
			M1/	H2/	M1/	H2/	M1/	H2/
<b>Total de atenciones</b>	<b>12,373</b>	<b>14,668</b>	<b>2,375</b>	<b>2,096</b>	<b>2,649</b>	<b>2,369</b>	<b>2,717</b>	<b>2,462</b>
Continuador	9,910	11,640	1,927	1,694	2,059	1,825	2,165	1,970
Nuevo	1,462	1,960	262	269	376	375	344	334
Reingresante	1,001	1,068	186	133	214	169	208	158

1/ M= Mujeres

2/ H= Hombres

Fuente: INCN-Oficina de Estadística e Informática

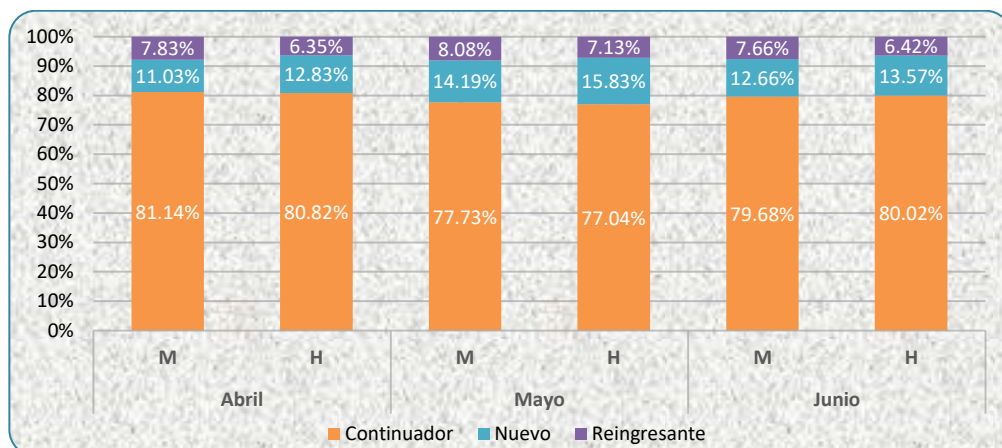
**Figura N° 3.0**
**INCEN: VALORES PORCENTUALES DE LAS ATENCIONES EN CONSULTA EXTERNA, SEGÚN CONDICIÓN Y SEXO, DURANTE EL SEGUNDO TRIMESTRE, 2022**

Fuente: INCN-Oficina de Estadística e Informática

**3.1.6 INCN: ATENCIONES EN CONSULTA EXTERNA, SEGÚN GRUPO ETARIO Y SEXO, DURANTE EL SEGUNDO TRIMESTRE, 2022.**

Grupo etario/Sexo	I Trim	II Trim	Abr		May		Jun	
			M1/	H2/	M	H	M	H
<b>Total de atenciones</b>	<b>12,373</b>	<b>14,668</b>	<b>2,375</b>	<b>2,096</b>	<b>2,649</b>	<b>2,369</b>	<b>2,717</b>	<b>2,462</b>
Niños (0 -11)	952	1,046	90	215	88	273	124	256
Adolescente (12-17)	654	658	74	121	75	140	95	153
Joven (18 -29)	1,818	2,038	340	302	350	320	364	362
Adulto (30-59)	5,098	6,037	1018	804	1172	861	1213	969
Adulto mayor (+60 años)	3,851	4,889	853	654	964	775	921	722

1/ M= Mujeres

2/ H= Hombres

Fuente: INCN-Oficina de Estadística e Informática

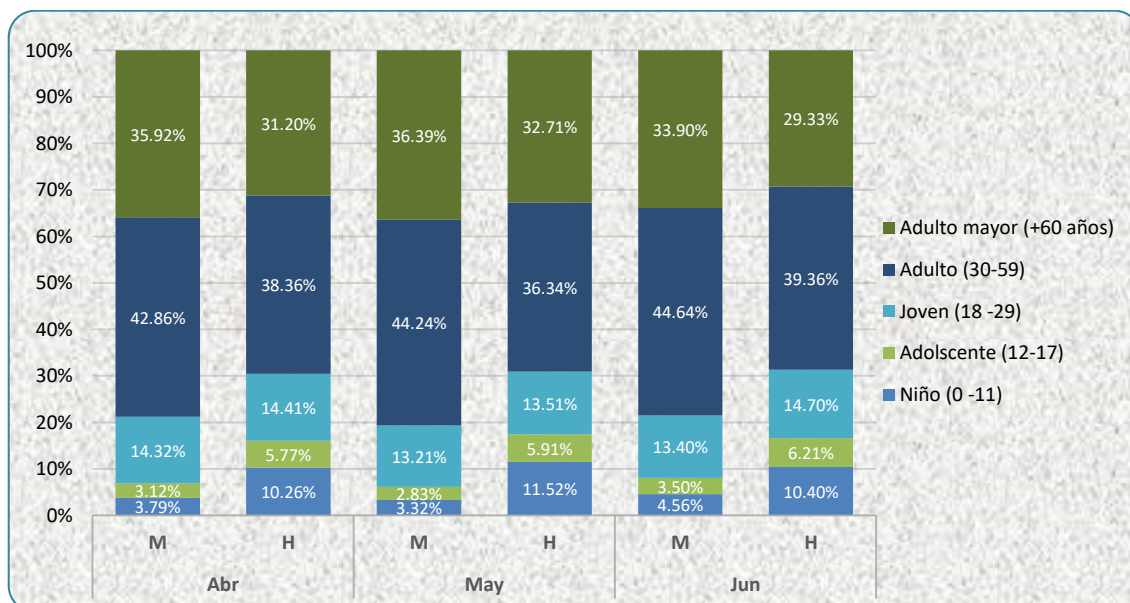
**Figura N° 4 .0**
**INCEN: VALORES PORCENTUALES DE LAS ATENCIONES EN CONSULTA EXTERNA, SEGÚN GRUPO ETARIO Y SEXO, DURANTE EL SEGUNDO TRIMESTRE, 2022**

Fuente: INCN-Oficina de Estadística e Informática

### 3.1.7 INCN: ATENCIONES EN CONSULTA EXTERNA, SEGÚN FINANCIADOR Y GRUPO ETARIO, DURANTE EL SEGUNDO TRIMESTRE, 2022

Financiador	Grupo etario					Total
	Niños (0 -11)	Adolescente (12-17)	Joven (18 -29)	Adulto (30-59)	Adulto mayor (60 años a más)	
<b>Total de atenciones</b>	1,998	1,312	3,856	11,135	8,740	27,041
<b>I Trim</b>	<b>952</b>	<b>654</b>	<b>1,818</b>	<b>5,098</b>	<b>3,851</b>	<b>12,373</b>
<b>II Trim</b>	<b>1,046</b>	<b>658</b>	<b>2,038</b>	<b>6,037</b>	<b>4,889</b>	<b>14,668</b>
<b>Abr</b>	<b>305</b>	<b>195</b>	<b>642</b>	<b>1,822</b>	<b>1,507</b>	<b>4,471</b>
Pagante	169	72	69	381	530	1,221
SIS	136	123	573	1,441	977	3,250
<b>May</b>	<b>361</b>	<b>215</b>	<b>670</b>	<b>2,033</b>	<b>1,739</b>	<b>5,018</b>
Pagante	227	73	88	498	687	1,573
SIS	134	142	582	1,535	1,051	3,444
SOAT	0	0	0	0	1	1
<b>Jun</b>	<b>380</b>	<b>248</b>	<b>726</b>	<b>2,182</b>	<b>1,643</b>	<b>5,179</b>
Pagante	192	82	88	540	619	1,521
SIS	188	166	638	1,642	1,024	3,658

Fuente: INCN-Oficina de Estadística e Informática

### 3.1.8 INCN: ATENCIONES EN CONSULTA EXTERNA, SEGÚN DIRECCIÓN Y DEPARTAMENTO DE ESPECIALIDAD, DURANTE EL SEGUNDO TRIMESTRE, 2022

Dirección y Departamento	I Trim	II Trim	Abr	May	Jun
<b>Total de atenciones</b>	<b>12,373</b>	<b>14,668</b>	<b>4,471</b>	<b>5,018</b>	<b>5,179</b>
<b>Neurología Clínica</b>	<b>8,997</b>	<b>11,208</b>	<b>3,460</b>	<b>3,739</b>	<b>4,099</b>
Enfermedades Neurodegenerativas	1,541	2,053	622	718	713
Neuropediatría	1,348	1,488	441	495	552
Epilepsia	1,295	1,598	462	550	586
Neurología de la conducta	1,139	1,316	408	475	433
Enfermedades Neurovasculares y Metabólicas	1,034	1,459	474	470	515
Enfermedades Transmisibles en el Sistema Nervioso	830	800	306	179	315
Neurorehabilitación	730	825	252	284	289
Especialidades Médicas	548	919	271	320	328
Servicio de Atención al Paciente	347	500	122	181	197
Neurooftalmología	185	250	102	67	81
<b>Neurocirugía</b>	<b>1,873</b>	<b>2,135</b>	<b>671</b>	<b>788</b>	<b>676</b>
Neurocirugía	1,058	1,120	345	414	361
Servicio de Anestesiología	0	4	1	0	3
Microneurocirugía	460	579	167	210	202
Otoneurocirugía	355	432	158	164	110
<b>Apoyo al Diagnóstico</b>	<b>1,503</b>	<b>1,325</b>	<b>340</b>	<b>491</b>	<b>494</b>
Dpto. de Neuropatología <sup>1/</sup>	1,033	830	216	301	313
-Serv. de Neurogenética	787	625	141	227	257
-Unidad de Psiquiatría	246	205	75	74	56
Dpto. de Neurofisiología Clínica	470	495	124	190	181

1/ EL departamento de Neuropatología está conformado por los servicios de Neurogenética y Psiquiatría.

Fuente: INCN-Oficina de Estadística e Informática

**3.1.9 INCN: ATENCIONES EN CONSULTA EXTERNA, SEGÚN DIRECCIÓN Y DEPARTAMENTO DE ESPECIALIDAD, Y POR CONDICIÓN, DURANTE EL SEGUNDO TRIMESTRE, 2022**

Dirección y Departamento	I Trim	II Trim	Condición		
			C1/	N2/	R3/
<b>Total de atenciones</b>	<b>12,373</b>	<b>14,668</b>	<b>11,640</b>	<b>1,960</b>	<b>1,068</b>
<b>Neurología Clínica</b>	<b>8,997</b>	<b>11,208</b>	<b>8,971</b>	<b>1,413</b>	<b>824</b>
Enfermedades Neurodegenerativas	1,541	2,053	1,684	226	143
Neuropediatría	1,348	1,488	924	410	154
Epilepsia	1,295	1,598	1,378	108	112
Enfermedades Neurovasculares y Metabólicas	1,034	1,459	1,051	280	128
Neurología de la conducta	1,139	1,316	1,026	198	92
Enfermedades Transmisibles en el Sistema Nervioso	830	800	697	53	50
Neurorehabilitación	730	825	806	0	19
Especialidades Médicas	548	919	886	1	32
Servicio de Atención al Paciente	347	500	313	129	58
Neurooftalmología	185	250	206	8	36
<b>Neurocirugía</b>	<b>1,873</b>	<b>2,135</b>	<b>1,586</b>	<b>386</b>	<b>163</b>
Neurocirugía	1,058	1,120	814	228	78
Microneurocirugía	460	579	446	94	39
Otoneurocirugía	355	432	322	64	46
Anestesiología	0	4	4	0	0
<b>Apoyo al Diagnóstico</b>	<b>1,503</b>	<b>1,325</b>	<b>1,083</b>	<b>161</b>	<b>81</b>
Dpto. de Neuropatología	1,033	830	757	40	33
-Servicio de Neurogenética	787	625	552	40	33
-Unidad de Psiquiatría	246	205	205	0	0
Dpto. de Neurofisiología Clínica	470	495	326	121	48

1/ Continuidador

2/ Nuevo

3/ Reingresante

Fuente: INCN-Oficina de Estadística e Informática

**3.1.10 INCN: ATENCIONES EN CONSULTA EXTERNA, SEGÚN DIRECCIÓN Y FINANCIADOR, AL SEGUNDO TRIMESTRE, 2022.**

Direcciones	Financiador			II Trim
	Pagante	SIS	SOAT	
<b>Total de atenciones</b>	<b>4,315</b>	<b>10,352</b>	<b>1</b>	<b>14,668</b>
Neurología Clínica	3,298	7,910	0	11,208
Neurocirugía	543	1,591	1	2,135
Apoyo al Diagnóstico	474	851	0	1,325

Fuente: INCN-Oficina de Estadística e Informática

**3.1.11 INCN: ATENCIONES EN CONSULTA EXTERNA, SEGÚN REGIÓN DE PROCEDENCIA, SEGÚN SEXO, AL SEGUNDO TRIMESTRE, 2022**

N°1/ Regiones	Sexo		II Trim
	Mujeres	Hombres	
<b>Total de atenciones</b>	<b>7,741</b>	<b>6,927</b>	<b>14,668</b>
1 Lima	5,943	5,487	11,430
2 Callao	521	352	873
3 Ancash	206	219	425
4 Ica	132	128	260
5 Junín	138	112	250
6 Piura	114	73	187
7 Cajamarca	90	72	162
8 Lambayeque	61	66	127
9 Huánuco	49	56	105
10 Ayacucho	62	37	99
Otros	425	325	750

1/ Orden de las diez primeras regiones del Perú de donde proceden la mayor cantidad de pacientes del INCN.

Fuente: INCN-Oficina de Estadística e Informática

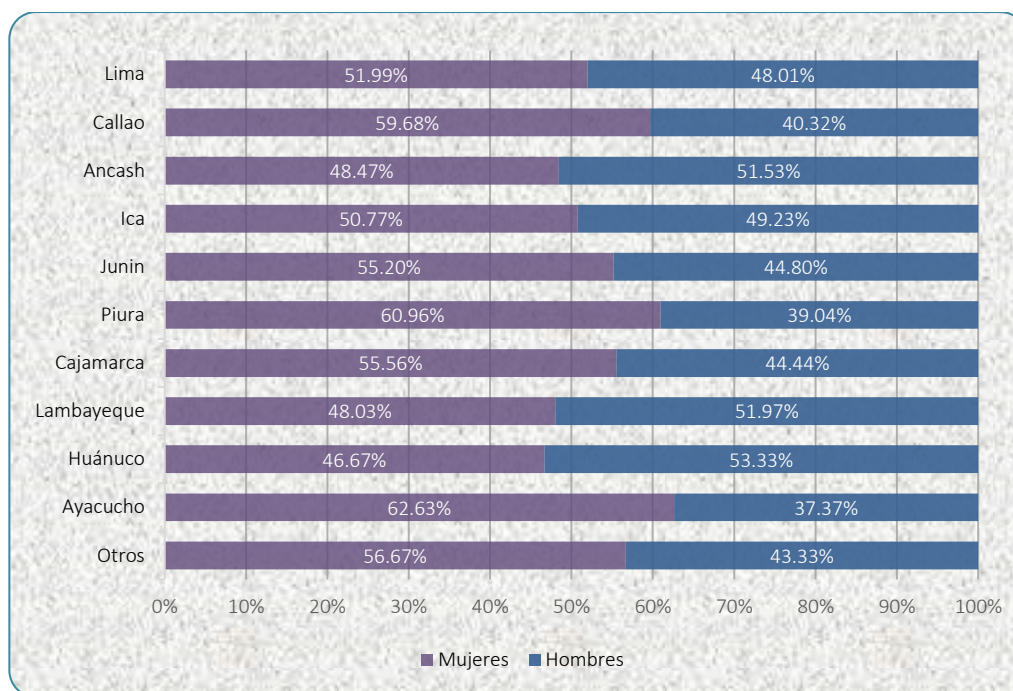
**Figura N° 5.0**
**INCN: VALORES PORCENTUALES DE LAS ATENCIONES EN CONSULTA EXTERNA, SEGÚN REGIÓN DE PROCEDENCIA, SEGÚN SEXO, DURANTE EL SEGUNDO TRIMESTRE, 2022**

Fuente: INCN-Oficina de Estadística e Informática



**3.1.12 INCN: ATENCIONES EN CONSULTA EXTERNA, POR DISTRITOS DE PROCEDENCIA DE LIMA METROPOLITANA, SEGÚN SEXO, AL SEGUNDO TRIMESTRE, 2022**

N°1/ Distritos	Género		II Trimestre
	Mujeres	Hombres	
<b>Total de atenciones</b>	<b>5,577</b>	<b>5,121</b>	<b>10,698</b>
1 San Juan de Lurigancho	911	907	1818
2 Lima	653	524	1177
3 Ate	417	346	763
4 San Martín de Porres	376	346	722
5 Comas	339	311	650
6 El Agustino	248	222	470
7 Puente Piedra	247	217	464
8 Los Olivos	229	180	409
9 Santa Anita	219	164	383
10 Carabaylo	157	148	305
Otros	1,781	1,756	3,537

1/ Orden de los diez primeros distritos de Lima Metropolitana de donde proceden la mayor cantidad de pacientes del INCN.

Fuente: INCN-Oficina de Estadística e Informática

Figura N° 6.0

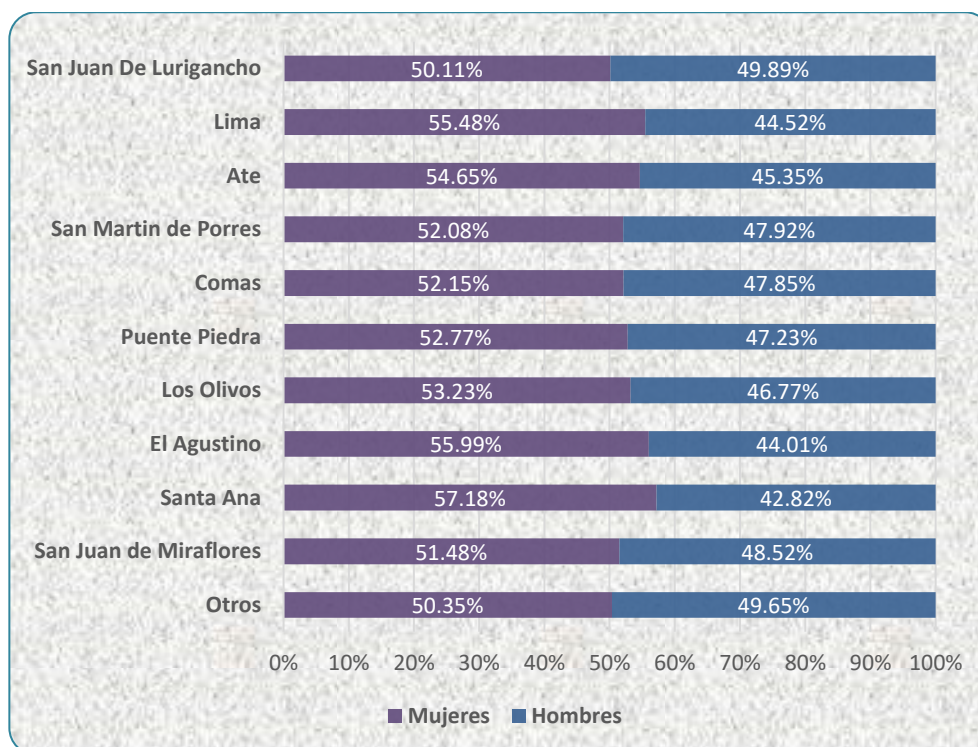
**INCN: VALORES PORCENTUALES DE LAS ATENCIONES EN CONSULTA EXTERNA, POR DISTRITO DE PROCEDENCIA DE LIMA METROPOLITANA, SEGÚN SEXO, DURANTE EL SEGUNDO TRIMESTRE, 2022**

Fuente: INCN-Oficina de Estadística e Informática

**3.2 MORBILIDAD****3.2.1 INCN: ATENCIONES EN CONSULTA EXTERNA, POR MORBILIDADES MÁS FRECUENTES, SEGUN GRUPO ETARIO DURANTE EL SEGUNDO TRIMESTRE, 2022**

N°	CIE 10	Morbilidad	Niño (0 -11)	Adolescente (12-17)	Joven (18 -29)	Adulto (30-59)	Adulto mayor (+60 años)	Casos	%
		<b>Total de casos</b>	<b>441</b>	<b>316</b>	<b>910</b>	<b>2,747</b>	<b>2,266</b>	<b>6,680</b>	<b>100.00%</b>
1	<b>G40</b>	<b>Epilepsia</b>	<b>115</b>	<b>174</b>	<b>408</b>	<b>510</b>	<b>71</b>	<b>1,278</b>	<b>19.13%</b>
		Epilepsia y síndromes epilépticos idiopáticos relacionados con localizaciones (focales) (parciales) y con ataques de inicio localizado	6	6	24	37	6	79	
	<b>G40.0</b>	Epilepsia y síndromes epilépticos sintomáticos relacionados con localizaciones (focales) (parciales) y con ataques parciales simples	32	26	25	28	6	117	
	<b>G40.1</b>	Epilepsia y síndromes epilépticos sintomáticos relacionados con localizaciones (focales) (parciales) y con ataques parciales complejos	24	61	139	223	28	475	
	<b>G40.2</b>	Epilepsia y síndromes epilépticos idiopáticos generalizados	22	42	151	161	17	393	
	<b>G40.3</b>	Otras epilepsias y síndromes epilépticos generalizados	13	14	3	3	0	33	
	<b>G40.4</b>	Síndromes epilépticos especiales	6	1	0	0	0	7	
	<b>G40.5</b>	Pequeño mal, no especificado (sin ataque de gran mal)	3	1	0	0	0	4	
	<b>G40.7</b>	Otras epilepsias	4	11	2	0	0	17	
	<b>G40.8</b>	Epilepsia, tipo no especificado	5	12	64	58	14	153	
	<b>G40.9</b>								
2	<b>G20</b>	<b>Enfermedad de Parkinson</b>	<b>0</b>	<b>0</b>	<b>0</b>	<b>174</b>	<b>398</b>	<b>572</b>	<b>8.56%</b>
	<b>G20.X</b>	Enfermedad de Parkinson	0	0	0	174	398	572	
3	<b>G44</b>	<b>Otros síndromes de cefalea</b>	<b>0</b>	<b>9</b>	<b>44</b>	<b>173</b>	<b>88</b>	<b>314</b>	<b>4.70%</b>
	<b>G44.0</b>	Síndrome de cefalea en racimos	0	0	1	2	0	3	
	<b>G44.1</b>	Cefalea vascular, NCOP	0	3	15	55	24	97	
	<b>G44.2</b>	Cefalea debida a tensión	0	3	10	65	41	119	
	<b>G44.3</b>	Cefalea postraumática crónica	0	0	6	5	4	15	
	<b>G44.4</b>	Otros síndromes de cefalea especificados	0	3	11	46	19	79	
	<b>G44.8</b>	Cefalea inducida por drogas, no clasificada en otra parte	0	0	1	0	0	1	
	<b>G44.4</b>								
4	<b>I63</b>	<b>Infarto cerebral</b>	<b>0</b>	<b>0</b>	<b>3</b>	<b>76</b>	<b>231</b>	<b>310</b>	<b>4.64%</b>
	<b>I63.0</b>	Infarto cerebral debido a trombosis de arterias precerebrales	0	0	1	9	46	56	
	<b>I63.1</b>	Infarto cerebral debido a embolia de arterias precerebrales	0	0	0	0	9	9	
	<b>I63.2</b>	Infarto cerebral debido a oclusión o estenosis no especificada de arterias precerebrales	0	0	0	0	3	3	
	<b>I63.3</b>	Infarto cerebral debido a trombosis de arterias cerebrales	0	0	0	24	70	94	
	<b>I63.4</b>	Infarto cerebral debido a embolia de arterias cerebrales	0	0	0	3	22	25	
	<b>I63.6</b>	Infarto cerebral debido a trombosis de venas cerebrales, no piógeno	0	0	0	2	0	2	
	<b>I63.8</b>	Otros infartos cerebrales	0	0	0	9	24	33	
	<b>I63.9</b>	Infarto cerebral, no especificado	0	0	2	28	57	87	
	<b>I63.5</b>	Infarto cerebral debido a oclusión o estenosis no especificada de arterias cerebrales	0	0	0	1	0	1	
5	<b>M54</b>	<b>Dorsalgia</b>	<b>0</b>	<b>0</b>	<b>19</b>	<b>138</b>	<b>122</b>	<b>279</b>	<b>4.18%</b>
	<b>M54.1</b>	Radiculopatía	0	0	6	21	26	53	
	<b>M54.2</b>	Cervicalgia	0	0	3	45	34	82	
	<b>M54.4</b>	Lumbago con ciática	0	0	2	28	25	55	
	<b>M54.5</b>	Lumbago no especificado	0	0	3	36	28	67	
	<b>M54.6</b>	Dolor en la columna dorsal	0	0	3	6	4	13	
	<b>M54.8</b>	Otras dorsalgias	0	0	0	0	1	1	
	<b>M54.9</b>	Dorsalgia, no especificada	0	0	2	1	4	7	

	<b>M54.0</b>	Paniculitis que afecta regiones del cuello y de la espalda	0	0	0	1	0	1	
<b>6</b>	<b>M51</b>	<b>Otros trastornos de los discos intervertebrales</b>	<b>0</b>	<b>0</b>	<b>18</b>	<b>122</b>	<b>39</b>	<b>179</b>	<b>2.68%</b>
	<b>M51.1</b>	Trastornos de disco lumbar y otros, con radiculopatía (G55.1*) (+)	0	0	16	111	38	165	
	<b>M51.2</b>	Otros desplazamientos especificados de disco intervertebral	0	0	0	4	1	5	
	<b>M51.0</b>	Trastornos de discos intervertebrales lumbares y otros, con mielopatía (G99.2*)	0	0	0	1	0	1	
	<b>M51.3</b>	Otras degeneraciones especificadas de disco intervertebral	0	0	0	3	0	3	
	<b>M51.8</b>	Otros trastornos especificados de los discos intervertebrales	0	0	0	1	0	1	
	<b>M51.9</b>	Trastorno de los discos intervertebrales, no especificado	0	0	2	2	0	4	
<b>7</b>	<b>D43</b>	<b>Tumor de comportamiento incierto o desconocido del encéfalo y del sistema nervioso central</b>	<b>0</b>	<b>1</b>	<b>29</b>	<b>98</b>	<b>40</b>	<b>168</b>	<b>2.51%</b>
	<b>D43.0</b>	Tumor de comportamiento incierto o desconocido del encéfalo, supratentorial	0	1	21	76	28	126	
	<b>D43.1</b>	Tumor de comportamiento incierto o desconocido del encéfalo, infratentorial	0	0	5	17	11	33	
	<b>D43.2</b>	Tumor de comportamiento incierto o desconocido del encéfalo, parte no especificada	0	0	3	2	0	5	
	<b>D43.7</b>	Tumor de comportamiento incierto o desconocido de otras partes especificadas del sistema nervioso central	0	0	0	2	0	2	
	<b>D43.9</b>	Tumor de comportamiento incierto o desconocido del sistema nervioso central, sitio no especificado	0	0	0	1	1	2	
<b>8</b>	<b>R51</b>	<b>Cefalea</b>	<b>2</b>	<b>4</b>	<b>15</b>	<b>74</b>	<b>56</b>	<b>151</b>	<b>2.26%</b>
	<b>R51.X</b>	Cefalea	2	4	15	74	56	151	
<b>9</b>	<b>B69</b>	<b>Cisticercosis</b>	<b>0</b>	<b>0</b>	<b>17</b>	<b>85</b>	<b>36</b>	<b>138</b>	<b>2.07%</b>
	<b>B69.0</b>	Cisticercosis del sistema nervioso central	0	0	1	2	0	3	
	<b>B69.9</b>	Cisticercosis, no especificada	0	0	4	60	74	138	
<b>10</b>	<b>I69</b>	<b>Secuelas de enfermedad cerebrovascular</b>	<b>0</b>	<b>0</b>	<b>4</b>	<b>60</b>	<b>74</b>	<b>138</b>	<b>2.07%</b>
	<b>I69.1</b>	Secuelas de hemorragia intraencefálica	0	0	0	14	4	18	
	<b>I69.3</b>	Secuelas de infarto cerebral	0	0	3	42	69	114	
	<b>I69.4</b>	Secuelas de accidente vascular encefálico, no especificado como hemorrágico o isquémico	0	0	0	0	1	1	
	<b>I69.8</b>	Secuelas de otras enfermedades cerebrovasculares y de las no especificadas	0	0	0	4	0	4	
		<b>Otras morbilidades</b>	<b>324</b>	<b>128</b>	<b>353</b>	<b>1,237</b>	<b>1,111</b>	<b>3,153</b>	<b>47.20%</b>

1/ Incluye solo el II Trimestre.

Fuente: INCN-Oficina de Estadística e Informática.



### 3.2.2 INCN: ATENCIONES EN CONSULTA EXTERNA DE LA **DIRECCIÓN DE NEUROLOGÍA CLÍNICA**, SEGÚN MORBILIDADES MÁS FRECUENTES, SEGÚN GRUPO ETARIO, DURANTE 1/ EL SEGUNDO TRIMESTRE 2022

N°	CIE 10	Morbilidad	Niños (0 -11)	Adolescente (12-17)	Joven (18 -29)	Adulto (30-59)	Adulto mayor (+60 años)	Casos	%
		<b>Total de casos</b>	<b>436</b>	<b>304</b>	<b>685</b>	<b>1,793</b>	<b>1,595</b>	<b>4,813</b>	<b>100.00%</b>
<b>1</b>	<b>G40</b>	<b>Epilepsia</b>	<b>114</b>	<b>174</b>	<b>398</b>	<b>494</b>	<b>66</b>	<b>1246</b>	<b>25.89%</b>
	G40.0	Epilepsia y síndromes epilépticos idiopáticos relacionados con localizaciones (focales) (parciales) y con ataques de inicio localizado	6	6	22	34	6	74	
	G40.1	Epilepsia y síndromes epilépticos sintomáticos relacionados con localizaciones (focales) (parciales) y con ataques parciales simples	32	26	24	28	6	116	
	G40.2	Epilepsia y síndromes epilépticos sintomáticos relacionados con localizaciones (focales) (parciales) y con ataques parciales complejos	24	61	139	223	28	475	
	G40.3	Epilepsia y síndromes epilépticos idiopáticos generalizados	21	42	151	160	16	390	
	G40.4	Otras epilepsias y síndromes epilépticos generalizados	13	14	3	3	0	33	
	G40.5	Síndromes epilépticos especiales	6	1	0	0	0	7	
	G40.7	Pequeño mal, no especificado (sin ataque de gran mal)	3	1	0	0	0	4	
	G40.8	Otras epilepsias	4	11	2	0	0	17	
	G40.9	Epilepsia, tipo no especificado	5	12	57	46	10	130	
<b>2</b>	<b>G20</b>	<b>Enfermedad de Parkinson</b>	<b>0</b>	<b>0</b>	<b>0</b>	<b>170</b>	<b>385</b>	<b>555</b>	<b>11.53%</b>
	G20.X	Enfermedad de Parkinson	0	0	0	170	385	555	
<b>3</b>	<b>I63</b>	<b>Infarto cerebral</b>	<b>0</b>	<b>0</b>	<b>3</b>	<b>73</b>	<b>229</b>	<b>305</b>	<b>6.34%</b>
	I63.0	Infarto cerebral debido a trombosis de arterias precerebrales	0	0	1	9	45	55	
	I63.1	Infarto cerebral debido a embolia de arterias precerebrales	0	0	0	0	9	9	
	I63.2	Infarto cerebral debido a oclusión o estenosis no especificada de arterias precerebrales	0	0	0	0	3	3	
	I63.3	Infarto cerebral debido a trombosis de arterias cerebrales	0	0	0	23	70	93	
	I63.4	Infarto cerebral debido a embolia de arterias cerebrales	0	0	0	3	22	25	
	I63.6	Infarto cerebral debido a trombosis de venas cerebrales, no piógeno	0	0	0	2	0	2	
	I63.8	Otros infartos cerebrales	0	0	0	9	23	32	
	I63.9	Infarto cerebral, no especificado	0	0	2	26	57	85	
	I63.5	Infarto cerebral debido a oclusión o estenosis no especificada de arterias cerebrales	0	0	0	1	0	1	
<b>4</b>	<b>G44</b>	<b>Otros síndromes de cefalea</b>	<b>0</b>	<b>9</b>	<b>44</b>	<b>168</b>	<b>82</b>	<b>303</b>	<b>6.30%</b>
	G44.0	Síndrome de cefalea en racimos	0	0	1	2	0	3	
	G44.1	Cefalea vascular, NCOP	0	3	15	52	20	90	
	G44.2	Cefalea debida a tensión	0	3	10	63	39	115	
	G44.3	Cefalea postraumática crónica	0	0	6	5	4	15	
	G44.8	Otros síndromes de cefalea especificados	0	3	11	46	19	79	
	G44.4	Cefalea inducida por drogas, no clasificada en otra parte	0	0	1	0	0	1	
<b>5</b>	<b>I69</b>	<b>Secuelas de enfermedad cerebrovascular</b>	<b>0</b>	<b>0</b>	<b>4</b>	<b>60</b>	<b>68</b>	<b>132</b>	<b>2.74%</b>
	I69.1	Secuelas de hemorragia intraencefálica	0	0	0	14	4	18	
	I69.3	Secuelas de infarto cerebral	0	0	3	42	63	108	
	I69.4	Secuelas de accidente vascular encefálico, no especificado como hemorrágico o isquémico	0	0	0	0	1	1	
	I69.8	Secuelas de otras enfermedades cerebrovasculares y de las no especificadas	0	0	0	4	0	4	
	I69.2	Secuelas de otras hemorragias intracraneales no traumáticas	0	0	1	0	0	1	
<b>6</b>	<b>M54</b>	<b>Dorsalgia</b>	<b>0</b>	<b>0</b>	<b>11</b>	<b>58</b>	<b>56</b>	<b>125</b>	<b>2.60%</b>
	M54.1	Radiculopatía	0	0	6	10	22	38	
	M54.2	Cervicalgia	0	0	2	29	19	50	
	M54.4	Lumbago con ciática	0	0	1	6	5	12	
	M54.5	Lumbago no especificado	0	0	1	9	6	16	
	M54.6	Dolor en la columna dorsal	0	0	0	2	0	2	



C. VALDIVIA C.





M54.8	Otras dorsalgias	0	0	0	0	1	1
M54.9	Dorsalgia, no especificada	0	0	1	1	3	5
M54.0	Paniculitis que afecta regiones del cuello y de la espalda	0	0	0	1	0	1
<b>7</b>	<b>R51 Cefalea</b>	<b>2</b>	<b>4</b>	<b>12</b>	<b>60</b>	<b>46</b>	<b>124 2.58%</b>
	R51.X Cefalea	2	4	12	60	46	124
<b>8</b>	<b>F84 Trastornos generalizados del desarrollo</b>	<b>84</b>	<b>27</b>	<b>2</b>	<b>2</b>	<b>0</b>	<b>115 2.39%</b>
	F84.0 Autismo en la niñez	76	21	0	2	0	99
	F84.1 Autismo atípico	0	0	2	0	0	2
	F84.5 Síndrome de Asperger	4	4	0	0	0	8
	F84.9 Trastorno generalizado del desarrollo no especificado	4	2	0	0	0	6
<b>9</b>	<b>G51 Trastornos del nervio facial</b>	<b>0</b>	<b>2</b>	<b>4</b>	<b>56</b>	<b>49</b>	<b>111 2.31%</b>
	G51.0 Parálisis de Bell	0	2	1	15	13	31
	G51.2 Síndrome de Melkersson	0	0	1	0	0	1
	G51.3 Espasmo hemifacial clónico	0	0	2	41	36	79
<b>10</b>	<b>B69 Cisticercosis</b>	<b>0</b>	<b>0</b>	<b>13</b>	<b>63</b>	<b>26</b>	<b>102 2.12%</b>
	B69.0 Cisticercosis del sistema nervioso central	0	0	12	62	26	100
	B69.9 Cisticercosis, no especificada	0	0	1	1	0	2
	<b>Otras morbilidades</b>	<b>236</b>	<b>88</b>	<b>194</b>	<b>589</b>	<b>588</b>	<b>1,695 35.22%</b>

1/ Incluye solo el II Trimestre.

Fuente: INCN-Oficina de Estadística e Informática.



C. VALDIVIA C.





### 3.2.3 INCN: ATENCIONES EN CONSULTA EXTERNA DE LA DIRECCIÓN DE NEUROCIRUGÍA, SEGÚN MORBILIDADES MÁS FRECUENTES, SEGÚN GRUPO ETARIO, DURANTE I/ EL SEGUNDO TRIMESTRE, 2022

N°	CIE 10	Morbilidad	Niño (0 -11)	Adolescente (12-17)	Joven (18 -29)	Adulto (30-59)	Adulto mayor (+60 años)	Casos	%
		<b>Total de casos</b>	<b>1</b>	<b>7</b>	<b>184</b>	<b>779</b>	<b>492</b>	<b>1,463</b>	<b>100.00%</b>
1	D43	<b>Tumor de comportamiento incierto o desconocido del encéfalo y del sistema nervioso central</b>	<b>0</b>	<b>1</b>	<b>26</b>	<b>95</b>	<b>39</b>	<b>161</b>	<b>11.00%</b>
	D43.0	Tumor de comportamiento incierto o desconocido del encéfalo, supratentorial	0	1	21	75	28	125	
	D43.1	Tumor de comportamiento incierto o desconocido del encéfalo, infratentorial	0	0	5	17	11	33	
	D43.7	Tumor de comportamiento incierto o desconocido de otras partes especificadas del sistema nervioso central	0	0	0	2	0	2	
	D43.9	Tumor de comportamiento incierto o desconocido del sistema nervioso central, sitio no especificado	0	0	0	1	0	1	
2	M54	<b>Dorsalgia</b>	<b>0</b>	<b>0</b>	<b>8</b>	<b>64</b>	<b>54</b>	<b>126</b>	<b>8.61%</b>
	M54.1	Radiculopatía	0	0	0	6	3	9	
	M54.2	Cervicalgia	0	0	1	9	8	18	
	M54.4	Lumbago con ciática	0	0	1	21	18	40	
	M54.5	Lumbago no especificado	0	0	2	24	20	46	
	M54.6	Dolor en la columna dorsal	0	0	3	4	4	11	
	M54.9	Dorsalgia, no especificada	0	0	1	0	1	2	
3	M51	<b>Otros trastornos de los discos intervertebrales</b>	<b>0</b>	<b>0</b>	<b>12</b>	<b>92</b>	<b>20</b>	<b>124</b>	<b>8.48%</b>
	M51.1	Trastornos de disco lumbar y otros, con radiculopatía (G55.1*) (+)	0	0	12	89	19	120	
	M51.2	Otros desplazamientos especificados de disco intervertebral	0	0	0	0	1	1	
	M51.3	Otras degeneraciones especificadas de disco intervertebral	0	0	0	2	0	2	
	M51.9	Trastorno de los discos intervertebrales, no especificado	0	0	0	1	0	1	
4	H81	<b>Trastornos de la función vestibular</b>	<b>0</b>	<b>3</b>	<b>8</b>	<b>52</b>	<b>55</b>	<b>118</b>	<b>8.07%</b>
	H81.0	Enfermedad de Ménière	0	3	0	14	14	31	
	H81.1	Vértigo paroxístico benigno	0	0	0	4	12	16	
	H81.9	Trastorno de la función vestibular, no especificado	0	0	8	33	28	69	
	H81.4	Vértigo de origen central	0	0	0	1	1	2	
5	Q28	<b>Otras malformaciones congénitas del sistema circulatorio</b>	<b>0</b>	<b>0</b>	<b>30</b>	<b>62</b>	<b>10</b>	<b>102</b>	<b>6.97%</b>
	Q28.2	Malformación arteriovenosa de los vasos cerebrales	0	0	30	58	9	97	
	Q28.3	Otras malformaciones de los vasos cerebrales	0	0	0	4	1	5	
6	C71	<b>Tumor maligno del encéfalo</b>	<b>0</b>	<b>0</b>	<b>16</b>	<b>64</b>	<b>20</b>	<b>100</b>	<b>6.84%</b>
	C71.0	Tumor maligno del cerebro, excepto lóbulos y ventrículos	0	0	1	1	1	3	
	C71.1	Tumor maligno del lóbulo frontal	0	0	13	45	11	69	
	C71.2	Tumor maligno del lóbulo temporal	0	0	0	6	5	11	
	C71.4	Tumor maligno del lóbulo occipital	0	0	0	6	0	6	
	C71.6	Tumor maligno del cerebelo	0	0	0	2	1	3	
	C71.9	Tumor maligno del encéfalo, parte no especificada	0	0	2	3	0	5	
	C71.5	Tumor maligno del ventrículo cerebral	0	0	0	0	1	1	
	C71.7	Tumor maligno del pedúnculo cerebral	0	0	0	0	1	1	
	C71.3	Tumor maligno del lóbulo parietal	0	0	0	1	0	1	
7	D35	<b>Tumor benigno de otras glándulas endocrinas y de las no especificadas</b>	<b>0</b>	<b>0</b>	<b>16</b>	<b>56</b>	<b>22</b>	<b>94</b>	<b>6.43%</b>
	D35.2	Tumor benigno de la hipófisis	0	0	12	54	21	87	
	D35.3	Tumor benigno del conducto craneofaríngeo	0	0	4	1	1	6	
	D35.4	Tumor benigno de la glándula pineal	0	0	0	1	0	1	
8	M99	<b>Lesiones biomecánicas, no clasificadas en otra parte</b>	<b>0</b>	<b>0</b>	<b>2</b>	<b>12</b>	<b>45</b>	<b>59</b>	<b>4.03%</b>
	M99.0	Disfunción segmental o somática	0	0	0	2	0	2	
	M99.3	Estenosis ósea del canal neural	0	0	0	5	35	40	
	M99.4	Estenosis del canal neural por tejido conjuntivo	0	0	0	0	7	7	
	M99.5	Estenosis del canal neural por disco intervertebral	0	0	2	5	3	10	
9	H93	<b>Otros trastornos del oído, no clasificados en otra parte</b>	<b>0</b>	<b>0</b>	<b>1</b>	<b>19</b>	<b>31</b>	<b>51</b>	<b>3.49%</b>
	H93.1	Tinnitus	0	0	1	19	31	51	
10	I67	<b>Otras enfermedades cerebrovasculares</b>	<b>0</b>	<b>0</b>	<b>4</b>	<b>25</b>	<b>19</b>	<b>48</b>	<b>3.28%</b>
	I67.1	Aneurisma cerebral, sin ruptura	0	0	4	21	17	42	
	I67.9	Enfermedad cerebrovascular, no especificada	0	0	0	1	0	1	
	I67.0	Diseción de arterias cerebrales, sin ruptura	0	0	0	3	2	5	
		<b>Otras morbilidades</b>	<b>1</b>	<b>3</b>	<b>61</b>	<b>238</b>	<b>177</b>	<b>480</b>	<b>32.81%</b>

1/ Incluye solo el II Trimestre.

Fuente: INCN-Oficina de Estadística e Informática.



C. VALDIVIA C.



**3.2.4 INCN: ATENCIONES EN CONSULTA EXTERNA DE LA DIRECCIÓN DE APOYO AL DIAGNÓSTICO, SEGÚN MORBILIDADES MÁS FRECUENTES, SEGÚN GRUPO ETARIO, DURANTE 1/ EL SEGUNDO TRIMESTRE, 2022**

N°	CIE 10	Morbilidad	Niño (0 -11)	Adolescente (12-17)	Joven (18 -29)	Adulto (30-59)	Adulto mayor (+60 años)	Casos	%
		<b>Total de casos</b>	<b>4</b>	<b>4</b>	<b>34</b>	<b>161</b>	<b>169</b>	<b>372</b>	<b>100.00%</b>
<b>1</b>	<b>G70</b>	<b>Miastenia gravis y otros trastornos neuromusculares</b>	<b>0</b>	<b>0</b>	<b>10</b>	<b>21</b>	<b>27</b>	<b>58</b>	<b>15.59%</b>
	G70.0	Miastenia gravis	0	0	10	21	27	58	
<b>2</b>	<b>G50</b>	<b>Trastornos del nervio trigémino</b>	<b>0</b>	<b>0</b>	<b>1</b>	<b>16</b>	<b>22</b>	<b>39</b>	<b>10.48%</b>
	G50.0	Neuralgia del trigémino	0	0	1	16	22	39	
<b>3</b>	<b>M54</b>	<b>Dorsalgia</b>	<b>0</b>	<b>0</b>	<b>0</b>	<b>16</b>	<b>12</b>	<b>28</b>	<b>7.53%</b>
	M54.1	Radiculopatía	0	0	0	5	1	6	
	M54.2	Cervicalgia	0	0	0	7	7	14	
	M54.4	Lumbago con ciática	0	0	0	1	2	3	
	M54.5	Lumbago no especificado	0	0	0	3	2	5	
<b>4</b>	<b>G63</b>	<b>Polineuropatías en enfermedades clasificadas en otra parte</b>	<b>0</b>	<b>0</b>	<b>0</b>	<b>9</b>	<b>15</b>	<b>24</b>	<b>6.45%</b>
	G63.2	Polineuropatía diabética (E10-E14+ con cuarto carácter común .4) (*)	0	0	0	3	11	14	
	G63.3	Polineuropatía en otras enfermedades endocrinas y metabólicas (E00-E07+, E15-E16+, E20-E34+, E70-E89+) (*)	0	0	0	3	3	6	
	G63.8	Polineuropatía en otras enfermedades clasificadas en otra parte (*)	0	0	0	3	1	4	
<b>5</b>	<b>G12</b>	<b>Atrofia muscular espinal y síndromes afines</b>	<b>0</b>	<b>0</b>	<b>0</b>	<b>9</b>	<b>13</b>	<b>22</b>	<b>5.91%</b>
	G12.2	Enfermedades de las neuronas motoras	0	0	0	9	13	22	
<b>6</b>	<b>G51</b>	<b>Trastornos del nervio facial</b>	<b>0</b>	<b>0</b>	<b>2</b>	<b>11</b>	<b>6</b>	<b>19</b>	<b>5.11%</b>
	G51.0	Parálisis de Bell	0	0	2	10	4	16	
	G51.3	Espasmo hemifacial clónico	0	0	0	1	2	3	
<b>7</b>	<b>G62</b>	<b>Otras polineuropatías</b>	<b>0</b>	<b>0</b>	<b>2</b>	<b>4</b>	<b>10</b>	<b>16</b>	<b>4.30%</b>
	G62.8	Otras polineuropatías especificadas	0	0	0	1	1	2	
	G62.9	Polineuropatía, no especificada	0	0	2	3	8	13	
	G62.2	Polineuropatía debida a otro agente tóxico	0	0	0	0	1	1	
<b>8</b>	<b>G20</b>	<b>Enfermedad de Parkinson</b>	<b>0</b>	<b>0</b>	<b>0</b>	<b>4</b>	<b>11</b>	<b>15</b>	<b>4.03%</b>
	G20.X	Enfermedad de Parkinson	0	0	0	4	11	15	
<b>9</b>	<b>G40</b>	<b>Epilepsia</b>	<b>1</b>	<b>0</b>	<b>4</b>	<b>5</b>	<b>4</b>	<b>14</b>	<b>3.76%</b>
	G40.3	Epilepsia y síndromes epilépticos idiopáticos generalizados	1	0	0	0	1	2	
	G40.9	Epilepsia, tipo no especificado	0	0	4	5	3	12	
<b>10</b>	<b>G71</b>	<b>Trastornos musculares primarios</b>	<b>0</b>	<b>0</b>	<b>4</b>	<b>9</b>	<b>0</b>	<b>13</b>	<b>3.49%</b>
	G71.0	Distrofia muscular	0	0	1	6	0	7	
	G71.1	Trastornos miotónicos	0	0	0	3	0	3	
	G71.2	Miopatías congénitas	0	0	3	0	0	3	
		<b>Otras morbilidades</b>	<b>3</b>	<b>4</b>	<b>11</b>	<b>57</b>	<b>49</b>	<b>124</b>	<b>33.33%</b>

1/ Incluye solo el II Trimestre.

Fuente: INCN-Oficina de Estadística e Informática.



# HOSPITALIZACIÓN



C. VALDIVIA C.





## IV. EGRESOS HOSPITALARIOS

### 4.1 EGRESOS HOSPITALARIOS

#### 4.1.1 INCN: EGRESOS HOSPITALARIOS, DURANTE EL SEGUNDO TRIMESTRE 2022

Total de egresos	I Trim	II Trim	Abr	May	Jun
	394	507	156	172	179

Fuente: INCN-Oficina de Estadística e Informática

Figura N° 7.0

INCN: TENDENCIA DE LOS EGRESOS HOSPITALARIOS, DURANTE EL SEGUNDO TRIMESTRE 2022

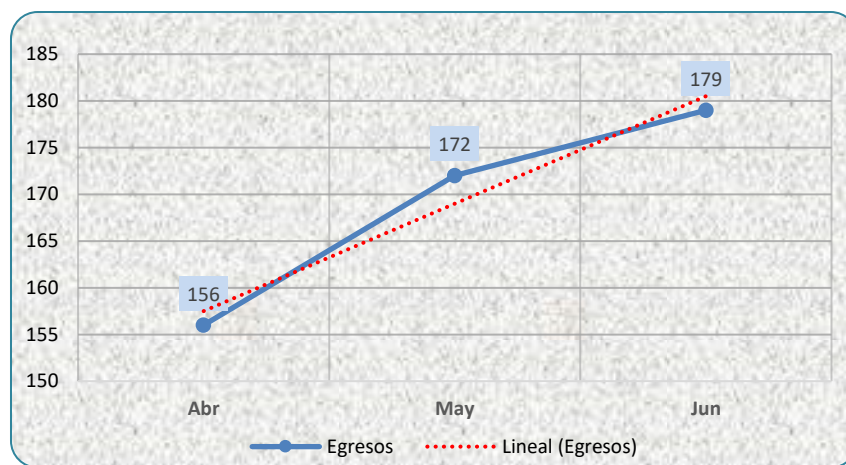

Fuente: INCN-Oficina de Estadística e Informática

#### 4.1.2 INCN: COMPARATIVO DE EGRESOS HOSPITALARIOS, DURANTE EL SEGUNDO TRIMESTRE 2018-2022

Total de egresos	II Trim-2018	II Trim-2019	II Trim-2020	II Trim-2021	II Trim-2022
	655	637	203	370	507

Fuente: INCN-Oficina de Estadística e Informática

Figura N° 8.0

INCN: TENDENCIA DEL COMPARATIVO DE EGRESOS HOSPITALARIOS, DURANTE EL SEGUNDO TRIMESTRE 2018-2022

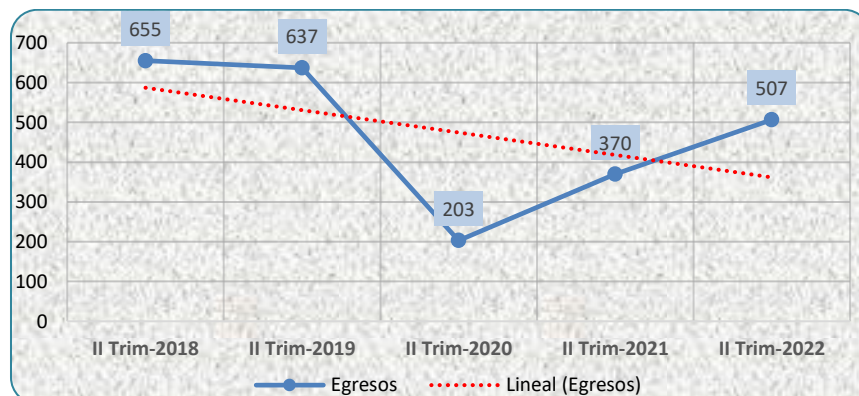

Fuente: INCN-Oficina de Estadística e Informática

**4.1.3 INCN: EGRESOS HOSPITALARIOS, SEGÚN DEPARTAMENTO Y SALA DE HOSPITALIZACIÓN, DURANTE EL SEGUNDO TRIMESTRE, 2022**

Salas de hospitalización	I Trim	II Trim	Abr	May	Jun
<b>Total egresos</b>	<b>394</b>	<b>507</b>	<b>156</b>	<b>172</b>	<b>179</b>
<b>Neurología</b>	<b>189</b>	<b>276</b>	<b>85</b>	<b>87</b>	<b>104</b>
Neurología: Sala San Luis	14	4	1	1	2
Neurología: Sala San José	24	55	16	16	23
Neurología: Sala Los Ángeles (Neuropediatría)	16	-	-	-	-
Neurología: Sala Inmaculada (Neuropediatría)	3	29	7	8	14
Neurología: Sala San Vicente	27	35	10	13	12
Neurología: Sala La Virgen y Los Ángeles	45	62	20	21	21
Neurología: Sala Santa Ana (Vigilancia Epidemiológica)	39	34	9	14	11
Neurología Sala Jesús María	22	57	22	14	21
<b>Neurocirugía</b>	<b>194</b>	<b>222</b>	<b>70</b>	<b>80</b>	<b>72</b>
Neurocirugía: Sala San Miguel	63	60	20	22	18
Neurocirugía: Sala Corazón de Jesús	65	87	25	32	30
Microneurocirugía: Sala Rosario	56	75	25	26	24
Neurocirugía: Sala Inmaculada (Vigilancia)	10	-	-	-	-
<b>Unidad de Cuidados Intensivos (Neurología/Neurocirugía)</b>	<b>10</b>	<b>8</b>	<b>1</b>	<b>5</b>	<b>2</b>
<b>Unidad de Cuidados Intermedios (Neurología/Neurocirugía)</b>	<b>-</b>	<b>1</b>	<b>0</b>	<b>0</b>	<b>1</b>

Fuente: INCN-Oficina de Estadística e Informática

**4.1.4 INCN: EGRESOS HOSPITALARIOS, SEGÚN GRUPO ETARIO, DURANTE EL SEGUNDO TRIMESTRE, 2022**

Grupo etario	I Trim	II Trim	Abr	May	Jun
<b>Total</b>	<b>394</b>	<b>507</b>	<b>156</b>	<b>172</b>	<b>179</b>
Niño (0 -11)	11	12	3	2	7
Adolescente (12-17)	9	18	4	7	7
Joven (18 -29)	93	106	31	36	39
Adulto (30-59)	176	245	83	81	81
Adulto mayor (+60 años)	105	126	35	46	45

Fuente: INCN-Oficina de Estadística e Informática

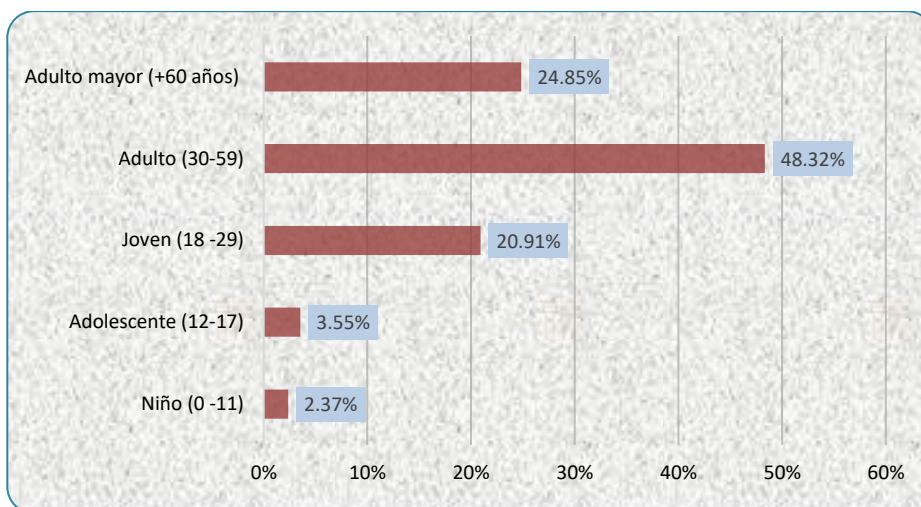
**Figura N° 9.0**
**INCN: VALORES PORCENTUALES DE LOS EGRESOS HOSPITALARIOS, SEGÚN GRUPO ETARIO, DURANTE EL SEGUNDO TRIMESTRE, 2022**

Nota: Representación porcentual de la columna "II Trimestre" en la tabla 25.0  
 Fuente: INCN-Oficina de Estadística e Informática

**4.1.5 INCN: EGRESOS HOSPITALARIOS, SEGÚN GRUPO ETARIO Y SEXO, DURANTE EL SEGUNDO TRIMESTRE, 2022**

Grupo etario	Sexo		II Trim
	Mujeres	Hombres	
<b>Total de egresos</b>	<b>257</b>	<b>250</b>	<b>507</b>
Niño (0 -11)	5	7	12
Adolescente (12-17)	11	7	18
Joven (18 -29)	48	58	106
Adulto (30-59)	127	118	245
Adulto mayor (60 años a más)	66	60	126

Fuente: INCN-Oficina de Estadística e Informática

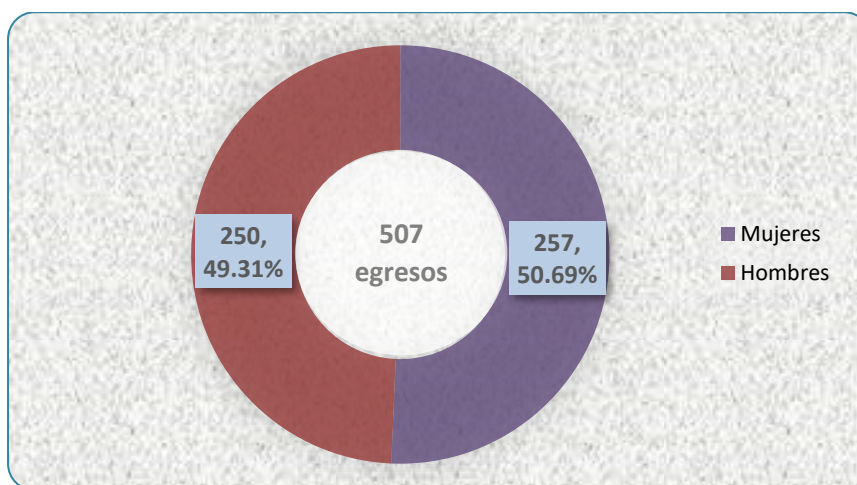
**Figura N° 10.0**
**INCN: VALORES PORCENTUALES DE LOS EGRESOS HOSPITALARIOS, SEGÚN SEXO, DURANTE EL SEGUNDO TRIMESTRE, 2022**

Fuente: INCN-Oficina de Estadística e Informática

**4.1.6 INCN: EGRESOS HOSPITALARIOS, SEGÚN TIPO DE ALTA Y CONDICIÓN DE EGRESO, DURANTE EL SEGUNDO TRIMESTRE, 2022**

Tipo1//Condición2/	I Trim	II Trim	Abr	May	Jun
<b>Total de altas</b>	<b>394</b>	<b>507</b>	<b>156</b>	<b>172</b>	<b>179</b>
Alta Médica	-	504	153	172	179
-Vivo	370	483	145	165	173
-Fallecido	24	21	8	7	6
Alta Voluntaria	-	3	3	0	0

1/ Se considera: alta médica, alta voluntaria y fugado.

2/ Se considera: vivo o fallecido

Nota: No se registró otro tipo de alta.

Fuente: INCN-Oficina de Estadística e Informática

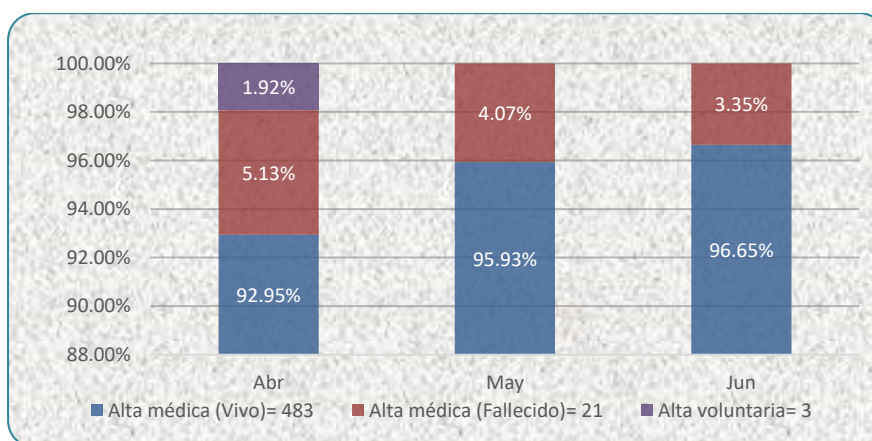
**Figura N° 11.0**
**INCN: VALORES PORCENTUALES DE LOS EGRESOS HOSPITALARIOS, SEGÚN TIPO DE ALTA Y CONDICIÓN DE EGRESO, DURANTE EL SEGUNDO TRIMESTRE, 2022**

Fuente: INCN-Oficina de Estadística e Informática

**4.1.7 INCN: EGRESOS HOSPITALARIOS, SEGÚN GRUPO ETARIO Y TIPO DE FINANCIADOR, DURANTE EL SEGUNDO TRIMESTRE, 2022**

Grupo etario/Financiador	I Trim		II Trim	
	SIS	Pagante	SIS	Pagante
<b>Total egresos</b>	<b>356</b>	<b>38</b>	<b>458</b>	<b>49</b>
Niño (0 -11)	9	2	8	4
Adolescente (12-17)	6	3	14	4
Joven (18 -29)	89	4	104	2
Adulto (30-59)	166	10	223	22
Adulto mayor (+60 años)	86	19	109	17

1/ Hace referencia al uso del Seguro Integral de Salud o a la atención de modo particular si el paciente cubre los gastos de consulta, hospitalización y otros.

Fuente: INCN-Oficina de Estadística e Informática

**4.1.8 INCN: EGRESOS HOSPITALARIOS, SEGÚN REGIÓN DE PROCEDENCIA Y SEXO, DURANTE EL SEGUNDO TRIMESTRE, 2022**

N° 1/	Regiones	Sexo		II Trim
		Mujeres	Hombres	
	<b>Total de egresos</b>	<b>257</b>	<b>250</b>	<b>507</b>
1	Lima	172	185	357
2	Ancash	18	12	30
3	Prov. Callao	16	7	23
4	Cajamarca	10	4	14
5	Apurímac	4	6	10
6	Ica	4	4	8
7	Junín	1	6	7
8	Tumbes	3	3	6
9	La Libertad	2	4	6
10	Lambayeque	3	2	5
	Otros	24	17	41

1/ Orden de las diez primeras regiones del Perú de donde proceden la mayor cantidad de pacientes del INCN.  
Fuente: INCN-Oficina de Estadística e Informática

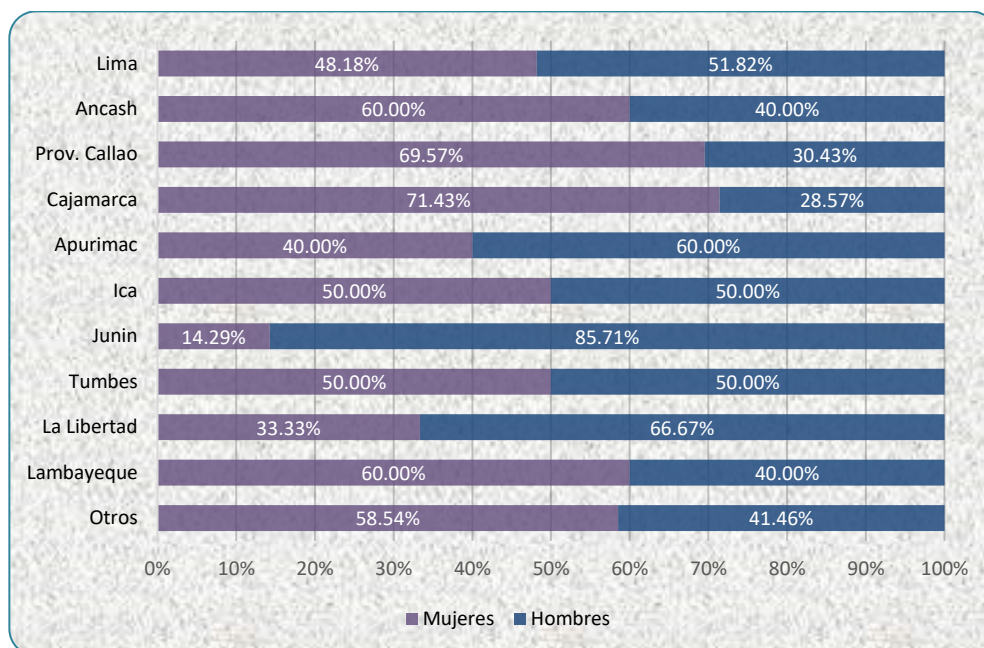
**Figura N° 12.0**
**INCN: VALORES PORCENTUALES DE LAS HOSPITALIZACIONES, SEGÚN REGIÓN DE PROCEDENCIA, SEGÚN SEXO, DURANTE EL SEGUNDO TRIMESTRE, 2022**

Fuente: INCN-Oficina de Estadística e Informática

**4.1.9 INCN: EGRESOS HOSPITALARIOS, SEGÚN DISTRITOS DE PROCEDENCIA DE LIMA METROPOLITANA, SEGÚN SEXO, DURANTE EL SEGUNDO TRIMESTRE, 2022**

N°1/	Distritos	Sexo		II Trim
		Mujeres	Hombres	
	<b>Total de egresos</b>	<b>158</b>	<b>174</b>	<b>332</b>
1	San Juan de Lurigancho	31	27	58
2	Ate	12	10	22
3	San Martin de Porres	9	12	21
4	Lima	9	11	20
5	Villa El Salvador	5	12	17
6	Puente Piedra	10	6	16
7	Chorrillos	7	8	15
8	El Agustino	7	7	14
9	Los Olivos	9	5	14
10	Comas	3	11	14
	Otros	56	65	121

1/ Orden de los diez primeros distritos de Lima Metropolitana de donde proceden la mayor cantidad de pacientes del INCN.

Fuente: INCN-Oficina de Estadística e Informática

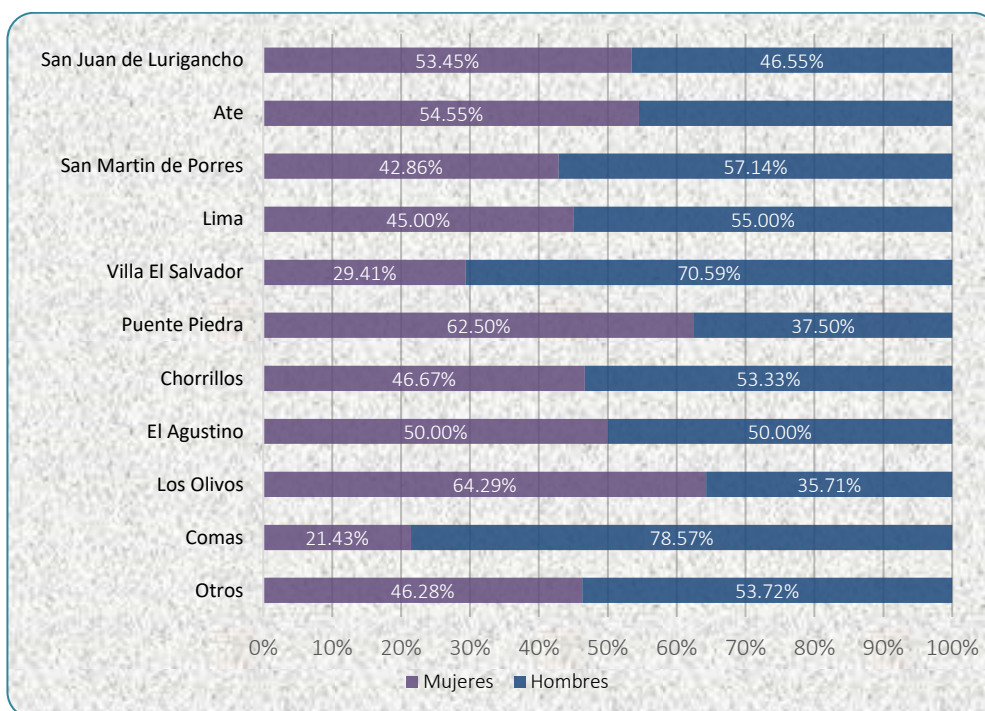
**Figura N° 13.0**
**INCN: VALORES PORCENTUALES DE LAS HOSPITALIZACIONES, SEGÚN DISTRITO DE PROCEDENCIA DE LIMA METROPOLITANA, SEGÚN SEXO, DURANTE EL SEGUNDO TRIMESTRE, 2022**

Fuente: INCN-Oficina de Estadística e Informática

## 4.2 MORBILIDAD Y MORTALIDAD

### 4.2.1 INCN: MORBILIDADES HOSPITALARIAS MÁS FRECUENTES, SEGÚN CIE10a/ Y GRUPO ETARIO, DURANTE1/ EL SEGUNDO TRIMESTRE, 2022

N°	CIE 10	Morbilidad	Niño (0 -11)	Adolesc ente (12-17)	Joven (18 -29)	Adulto (30-59)	Adulto mayor (+60 años)	Casos	%
		<b>Total de casos</b>	<b>12</b>	<b>18</b>	<b>105</b>	<b>240</b>	<b>121</b>	<b>496</b>	<b>100.0%</b>
<b>1</b>	<b>G40</b>	<b>Epilepsia</b>	<b>10</b>	<b>10</b>	<b>22</b>	<b>20</b>	<b>4</b>	<b>66</b>	<b>13.31%</b>
		Epilepsia y síndromes epilépticos sintomáticos relacionados con localizaciones (focales)(parciales) y con ataques parciales simples.	5	5	0	1	1	12	
	G40.1	Epilepsia y síndromes epilépticos sintomáticos relacionados con localizaciones (focales)(parciales) y con ataques parciales complejos.	2	2	20	16	3	43	
	G40.2	Epilepsia y síndromes epilépticos idiopáticos generalizados.	1	2	1	0	0	4	
	G40.3	Otras epilepsias y síndromes epilépticos generalizados.	1	0	0	0	0	1	
	G40.4	Síndromes epilépticos especiales.	1	0	0	0	0	1	
	G40.5	Otras epilepsias.	0	0	1	0	0	1	
	G40.8	Otras epilepsias.	0	0	1	0	0	1	
	G40.9	Epilepsia, tipo no especificado.	0	1	0	3	0	4	
<b>2</b>	<b>I63</b>	<b>Infarto Cerebral</b>	<b>0</b>	<b>0</b>	<b>2</b>	<b>18</b>	<b>21</b>	<b>41</b>	<b>8.27%</b>
	I63.2	Infarto cerebral debido a oclusión o estenosis no especificada de arterias precerebrales.	0	0	1	0	0	1	
	I63.4	Infarto cerebral debido a embolia de arterias cerebrales.	0	0	0	2	1	3	
	I63.8	Otros infartos cerebrales.	0	0	0	1	0	1	
	I63.9	Infarto cerebral, no especificado.	0	0	1	15	20	36	
<b>3</b>	<b>D43</b>	<b>Tumor de comportamiento incierto o desconocido del encéfalo y del sistema nervioso central</b>	<b>0</b>	<b>0</b>	<b>4</b>	<b>20</b>	<b>8</b>	<b>32</b>	<b>6.45%</b>
	D43.0	Tumor de comportamiento incierto o desconocido del encéfalo, supratentorial.	0	0	1	9	5	15	
	D43.1	Tumor de comportamiento incierto o desconocido del 31encéfalo, infratentorial.	0	0	2	4	1	7	
	D43.2	Tumor de comportamiento incierto o desconocido del encéfalo, parte no especificada.	0	0	1	4	1	6	
	D43.4	Tumor de comportamiento incierto o desconocido de la medula espinal.	0	0	0	3	1	4	
<b>4</b>	<b>I60</b>	<b>Hemorragia Subaracnoidea</b>	<b>0</b>	<b>0</b>	<b>4</b>	<b>17</b>	<b>7</b>	<b>28</b>	<b>5.65%</b>
	I60.0	Hemorragia subaracnoidea de sifón y bifurcación carotidea.	0	0	0	2	0	2	
	I60.1	Hemorragia subaracnoidea de arteria cerebral media.	0	0	0	1	0	1	
	I60.2	Hemorragia subaracnoidea de arteria comunicante anterior.	0	0	0	1	0	1	
	I60.3	Hemorragia subaracnoidea de arteria comunicante posterior.	0	0	0	2	3	5	
	I60.4	Hemorragia subaracnoidea de arteria basilar.	0	0	0	2	0	2	
	I60.9	Hemorragia subaracnoidea, no especificada.	0	0	4	9	4	17	
<b>5</b>	<b>C71</b>	<b>Tumor Maligno Del Encéfalo</b>	<b>0</b>	<b>0</b>	<b>7</b>	<b>12</b>	<b>3</b>	<b>22</b>	<b>4.44%</b>
	C71.0	Tumor maligno del cerebro, excepto lóbulos y ventrículos.	0	0	4	4	1	9	
	C71.1	Tumor maligno del lóbulo frontal.	0	0	1	4	1	6	
	C71.9	Tumor maligno del encéfalo, parte no especificada.	0	0	1	2	1	4	
	C71.7	Tumor maligno del pedúnculo cerebral.	0	0	1	1	0	2	
	C71.3	Tumor maligno del lóbulo parietal.	0	0	0	1	0	1	
<b>6</b>	<b>B69</b>	<b>Cisticercosis</b>	<b>0</b>	<b>0</b>	<b>4</b>	<b>13</b>	<b>5</b>	<b>22</b>	<b>4.44%</b>
	B69.0	Cisticercosis del sistema nervioso central.	0	0	3	11	4	18	
	B69.9	Cisticercosis, no especificada.	0	0	1	2	1	4	
<b>7</b>	<b>M51</b>	<b>Otros Trastornos De Los Discos Intervertebrales</b>	<b>0</b>	<b>0</b>	<b>3</b>	<b>15</b>	<b>1</b>	<b>19</b>	<b>3.83%</b>
	M51.1	Trastornos de disco lumbar y otros, con radiculopatía.	0	0	2	11	1	14	
	M51.8	Otros trastornos especificados de los discos intervertebrales.	0	0	0	4	0	4	
	M51.9	Trastorno de los discos intervertebrales, no especificado.	0	0	1	0	0	1	
<b>8</b>	<b>Q28</b>	<b>Otras Malformaciones Congénitas Del Sistema Circulatorio</b>	<b>0</b>	<b>0</b>	<b>10</b>	<b>5</b>	<b>2</b>	<b>17</b>	<b>3.43%</b>
	Q28.0	Malformación arteriovenosa de los vasos precerebrales.	0	0	0	1	0	1	
	Q28.2	Malformación arteriovenosa de los vasos cerebrales.	0	0	10	4	2	16	
<b>9</b>	<b>D35</b>	<b>Tumor Benigno De Otras Glándulas Endocrinas Y De Las No Especificadas</b>	<b>0</b>	<b>0</b>	<b>0</b>	<b>10</b>	<b>5</b>	<b>15</b>	<b>3.02%</b>
	D35.2	Tumor benigno de la hipófisis.	0	0	0	10	5	15	
<b>10</b>	<b>M48</b>	<b>Otras Espondilopatias</b>	<b>0</b>	<b>0</b>	<b>0</b>	<b>1</b>	<b>12</b>	<b>13</b>	<b>2.62%</b>
	M48.0	Estenosis espinal.	0	0	0	1	11	12	
	M48.1	Hiperostosis anquilosante [forestier].	0	0	0	0	1	1	
		<b>Otras morbilidades</b>	<b>2</b>	<b>8</b>	<b>49</b>	<b>109</b>	<b>53</b>	<b>221</b>	<b>44.56%</b>

Nota: El cuadro de morbilidades no incluye UCI.

1/ Incluye solo II Trimestre.

2/ Clasificación Internacional de Enfermedades.

Fuente: INCN-Oficina de Estadística e Informática.



C. VALDIVIA C.



**4.2.2 INCN: MORBILIDADES HOSPITALARIAS MÁS FRECUENTES DE LA DIRECCIÓN DE NEUROLOGÍA CLÍNICA, SEGÚN CIE10a/ Y GRUPO ETARIO, DURANTE1/ EL SEGUNDO TRIMESTRE, 2022**

N°	CIE 10	Morbilidad	Niño (0-11)	Adolescente (12-17)	Joven (18-29)	Adulto (30-59)	Adulto mayor (+60 años)	Casos	%
		<b>Total de casos</b>	<b>12</b>	<b>17</b>	<b>67</b>	<b>115</b>	<b>65</b>	<b>276</b>	<b>100.0%</b>
<b>1</b>	<b>G40</b>	<b>Epilepsia</b>	<b>10</b>	<b>10</b>	<b>22</b>	<b>20</b>	<b>4</b>	<b>66</b>	<b>23.91%</b>
	G40.1	Epilepsia y síndromes epilépticos sintomáticos relacionados con localizaciones (focales)(parciales) y con ataques parciales simples.	5	5	0	1	1	12	
	G40.2	Epilepsia y síndromes epilépticos sintomáticos relacionados con localizaciones (focales)(parciales) y con ataques parciales complejos.	2	2	20	16	3	43	
	G40.3	Epilepsia y síndromes epilépticos idiopáticos generalizados.	1	2	1	0	0	4	
	G40.4	Otras epilepsias y síndromes epilépticos generalizados.	1	0	0	0	0	1	
	G40.5	Síndromes epilépticos especiales.	1	0	0	0	0	1	
	G40.8	Otras epilepsias.	0	0	1	0	0	1	
	G40.9	Epilepsia, tipo no especificado.	0	1	0	3	0	4	
<b>2</b>	<b>I63</b>	<b>Infarto Cerebral</b>	<b>0</b>	<b>0</b>	<b>2</b>	<b>18</b>	<b>21</b>	<b>41</b>	<b>14.86%</b>
	I63.2	Infarto cerebral debido a oclusión o estenosis no especificada de arterias precerebrales.	0	0	1	0	0	1	
	I63.4	Infarto cerebral debido a embolia de arterias cerebrales.	0	0	0	2	1	3	
	I63.8	Otros infartos cerebrales.	0	0	0	1	0	1	
	I63.9	Infarto cerebral, no especificado.	0	0	1	15	20	36	
<b>3</b>	<b>B69</b>	<b>Cisticercosis</b>	<b>0</b>	<b>0</b>	<b>3</b>	<b>10</b>	<b>2</b>	<b>15</b>	<b>5.43%</b>
	B69.0	Cisticercosis del sistema nervioso central.	0	0	2	9	2	13	
	B69.9	Cisticercosis, no especificada.	0	0	1	1	0	2	
<b>4</b>	<b>H46</b>	<b>Neuritis Óptica</b>	<b>0</b>	<b>1</b>	<b>5</b>	<b>5</b>	<b>1</b>	<b>12</b>	<b>4.35%</b>
	H46.X	Neuritis óptica.	0	1	5	5	1	12	
<b>5</b>	<b>I61</b>	<b>Hemorragia Intraencefálica</b>	<b>0</b>	<b>0</b>	<b>2</b>	<b>5</b>	<b>5</b>	<b>12</b>	<b>4.35%</b>
	I61.1	Hemorragia intracerebral en hemisferio, cortical.	0	0	1	0	1	2	
	I61.2	Hemorragia intracerebral en hemisferio, no especificada.	0	0	0	2	1	3	
	I61.9	Hemorragia intraencefálica, no especificada.	0	0	1	3	3	7	
<b>6</b>	<b>G36</b>	<b>Otras desmielinizaciones diseminadas agudas</b>	<b>0</b>	<b>0</b>	<b>1</b>	<b>4</b>	<b>6</b>	<b>11</b>	<b>3.99%</b>
	G36.0	Neuromielitis óptica [devic].	0	0	1	4	6	11	
<b>7</b>	<b>G04</b>	<b>Encefalitis, mielitis y encefalomiелitis</b>	<b>0</b>	<b>1</b>	<b>3</b>	<b>3</b>	<b>3</b>	<b>10</b>	<b>3.62%</b>
	G04.0	Encefalitis aguda diseminada.	0	1	0	0	0	1	
	G04.1	Paraplejia espástica tropical.	0	0	0	0	1	1	
	G04.8	Otras encefalitis, mielitis y encefalomiелitis.	0	0	1	3	2	6	
	G04.9	Encefalitis, mielitis y encefalomiелitis, no especificadas.	0	0	2	0	0	2	
<b>8</b>	<b>A17</b>	<b>Tuberculosis Del Sistema Nervioso</b>	<b>0</b>	<b>0</b>	<b>3</b>	<b>5</b>	<b>1</b>	<b>9</b>	<b>3.26%</b>
	A17.0	Meningitis tuberculosa.	0	0	2	3	1	6	
	A17.8	Otras tuberculosis del sistema nervioso.	0	0	1	1	0	2	
	A17.9	Tuberculosis del sistema nervioso, no especificada.	0	0	0	1	0	1	
<b>9</b>	<b>G35</b>	<b>Esclerosis múltiple</b>	<b>0</b>	<b>0</b>	<b>8</b>	<b>0</b>	<b>1</b>	<b>9</b>	<b>3.26%</b>
	G35.X	Esclerosis múltiple.	0	0	8	0	1	9	
<b>10</b>	<b>G61</b>	<b>Polineuropatía Inflamatoria</b>	<b>0</b>	<b>0</b>	<b>2</b>	<b>5</b>	<b>0</b>	<b>7</b>	<b>2.54%</b>
	G61.0	Síndrome de guillain-barre.	0	0	2	2	0	4	
	G61.8	Otras polineuropatías inflamatorias.	0	0	0	3	0	3	
		<b>Otras morbilidades</b>	<b>2</b>	<b>5</b>	<b>16</b>	<b>40</b>	<b>21</b>	<b>84</b>	<b>30.43%</b>

Nota: El cuadro de morbilidades no incluye UCI.

1/ Incluye solo el II Trimestre.

a/ Clasificación Internacional de Enfermedades.

Fuente: INCN-Oficina de Estadística e Informática.



4.2.3 INCN: MORBILIDADES HOSPITALARIAS MÁS FRECUENTES DE LA **DIRECCIÓN DE NEUROCIRUGÍA**, SEGÚN CIE10a/  
Y GRUPO ETARIO, DURANTE 1/ EL SEGUNDO TRIMESTRE, 2022

N°	CIE 10	Morbilidad	Adolescente (12-17)	Joven (18-29)	Adulto (30-59)	Adulto mayor (+60 años)	Casos	%
		<b>Total de casos</b>	<b>1</b>	<b>38</b>	<b>125</b>	<b>56</b>	<b>220</b>	<b>100.00%</b>
1	D43	<b>Tumor de comportamiento incierto o desconocido del encéfalo y del sistema nervioso central</b>	<b>0</b>	<b>4</b>	<b>17</b>	<b>7</b>	<b>28</b>	<b>12.73%</b>
	D43.0	Tumor de comportamiento incierto o desconocido del encéfalo, supratentorial.	0	1	8	4	13	
	D43.1	Tumor de comportamiento incierto o desconocido del encéfalo, infratentorial.	0	2	3	1	6	
	D43.2	Tumor de comportamiento incierto o desconocido del encéfalo, parte no especificada.	0	1	3	1	5	
	D43.4	Tumor de comportamiento incierto o desconocido de la medula espinal.	0	0	3	1	4	
2	I60	<b>Hemorragia Subaracnoidea</b>	<b>0</b>	<b>4</b>	<b>17</b>	<b>6</b>	<b>27</b>	<b>12.27%</b>
	I60.0	Hemorragia subaracnoidea de sifón y bifurcación carotidea.	0	0	2	0	2	
	I60.1	Hemorragia subaracnoidea de arteria cerebral media.	0	0	1	0	1	
	I60.2	Hemorragia subaracnoidea de arteria comunicante anterior.	0	0	1	0	1	
	I60.3	Hemorragia subaracnoidea de arteria comunicante posterior.	0	0	2	2	4	
	I60.4	Hemorragia subaracnoidea de arteria basilar.	0	0	2	0	2	
	I60.9	Hemorragia subaracnoidea, no especificada.	0	4	9	4	17	
3	C71	<b>Tumor Maligno Del Encéfalo</b>	<b>0</b>	<b>7</b>	<b>11</b>	<b>2</b>	<b>20</b>	<b>9.09%</b>
	C71.0	Tumor maligno del cerebro, excepto lóbulos y ventrículos.	0	4	4	1	9	
	C71.1	Tumor maligno del lóbulo frontal.	0	1	4	1	6	
	C71.9	Tumor maligno del encéfalo, parte no especificada.	0	1	2	0	3	
	C71.7	Tumor maligno del pedúnculo cerebral.	0	1	0	0	1	
	C71.3	Tumor maligno del lóbulo parietal.	0	0	1	0	1	
4	M51	<b>Otros Trastornos De Los Discos Intervertebrales</b>	<b>0</b>	<b>3</b>	<b>15</b>	<b>1</b>	<b>19</b>	<b>8.64%</b>
	M51.1	Trastornos de disco lumbar y otros, con radiculopatía.	0	2	11	1	14	
	M51.8	Otros trastornos especificados de los discos intervertebrales.	0	0	4	0	4	
	M51.9	Trastorno de los discos intervertebrales, no especificado.	0	1	0	0	1	
5	Q28	<b>Otras Malformaciones congénitas Del Sistema Circulatorio</b>	<b>0</b>	<b>10</b>	<b>5</b>	<b>2</b>	<b>17</b>	<b>7.73%</b>
	Q28.0	Malformación arteriovenosa de los vasos precerebrales.	0	0	1	0	1	
	Q28.2	Malformación arteriovenosa de los vasos cerebrales.	0	10	4	2	16	
6	D35	<b>Tumor Benigno De Otras Glándulas Endocrinas Y De Las No Especificadas</b>	<b>0</b>	<b>0</b>	<b>10</b>	<b>5</b>	<b>15</b>	<b>6.82%</b>
	D35.2	Tumor benigno de la hipófisis.	0	0	10	5	15	
7	M48	<b>Otras Espondilopatías</b>	<b>0</b>	<b>0</b>	<b>1</b>	<b>12</b>	<b>13</b>	<b>5.91%</b>
	M48.0	Estenosis espinal.	0	0	1	11	12	
	M48.1	Hiperostosis anquilosante [forestier].	0	0	0	1	1	
8	D33	<b>Tumor Benigno Del Encéfalo Y De Otras Partes Del Sistema Nervioso Central</b>	<b>0</b>	<b>0</b>	<b>8</b>	<b>0</b>	<b>8</b>	<b>3.64%</b>
	D33.0	Tumor benigno del encéfalo, supratentorial.	0	0	2	0	2	
	D33.9	Tumor benigno del sistema nervioso central, sitio no especificado.	0	0	1	0	1	
	D33.4	Tumor benigno de la medula espinal.	0	0	2	0	2	
	D33.3	Tumor benigno de los nervios craneales.	0	0	1	0	1	
	D33.1	Tumor benigno del encéfalo, infratentorial.	0	0	2	0	2	
9	I67	<b>Otras Enfermedades Cerebrovasculares</b>	<b>0</b>	<b>0</b>	<b>6</b>	<b>2</b>	<b>8</b>	<b>3.64%</b>
	I67.0	Diseción de arterias cerebrales, sin ruptura.	0	0	1	1	2	
	I67.1	Aneurisma cerebral, sin ruptura.	0	0	5	1	6	
10	D32	<b>Tumor Benigno De Las Meninges</b>	<b>0</b>	<b>2</b>	<b>4</b>	<b>1</b>	<b>7</b>	<b>3.18%</b>
	D32.0	Tumor benigno de las meninges cerebrales.	0	2	4	1	7	
		<b>Otras morbilidades</b>	<b>1</b>	<b>8</b>	<b>31</b>	<b>18</b>	<b>58</b>	<b>26.36%</b>

Nota: El cuadro de morbilidades no incluye UCI. El grupo etario "Adolescente" no presenta casos para este Departamento.

1/ Incluye solo el II Trimestre.

a/ Clasificación Internacional de Enfermedades.

Fuente: INCN-Oficina de Estadística e Informática

**4.2.4 INCN: MORTALIDAD POR MORBILIDADES HOSPITALARIAS MÁS FRECUENTES, SEGÚN CIE10a/ Y GRUPO ETARIO, DURANTE 1/ EL SEGUNDO TRIMESTRE, 2022**

N°	CIE 10	MORBILIDAD	Joven (18 -29)	Adulto (30-59)	Adulto mayor (+60 años)	Casos	%
		<b>Total de casos</b>	<b>2</b>	<b>9</b>	<b>3</b>	<b>14</b>	<b>100.00%</b>
<b>1</b>	<b>D43</b>	<b>Tumor de comportamiento incierto o desconocido del encéfalo y del sistema nervioso central</b>	<b>0</b>	<b>4</b>	<b>0</b>	<b>4</b>	<b>28.57%</b>
	D43.0	Tumor de comportamiento incierto o desconocido del encéfalo, supratentorial.	0	2	0	2	
	D43.1	Tumor de comportamiento incierto o desconocido del encéfalo, infratentorial.	0	1	0	1	
	D43.2	Tumor de comportamiento incierto o desconocido del encéfalo, parte no especificada.	0	1	0	1	
<b>2</b>	<b>I60</b>	<b>Hemorragia Subaracnoidea</b>	<b>0</b>	<b>3</b>	<b>1</b>	<b>4</b>	<b>28.57%</b>
	I60.2	Hemorragia subaracnoidea de arteria comunicante anterior.	0	1	0	1	
	I60.3	Hemorragia subaracnoidea de arteria comunicante posterior.	0	0	1	1	
	I60.9	Hemorragia subaracnoidea, no especificada.	0	1	0	1	
<b>3</b>	<b>B58</b>	<b>Toxoplasmosis</b>	<b>0</b>	<b>1</b>	<b>0</b>	<b>1</b>	<b>7.14%</b>
	B58.9	Toxoplasmosis, no especificada.	0	1	0	1	
<b>4</b>	<b>I63</b>	<b>Infarto Cerebral</b>	<b>0</b>	<b>0</b>	<b>1</b>	<b>1</b>	<b>7.14%</b>
	I63.9	Infarto cerebral, no especificado.	0	0	1	1	
<b>5</b>	<b>E43</b>	<b>Desnutrición Proteicocalorica Severa No Especificada</b>	<b>1</b>	<b>0</b>	<b>0</b>	<b>1</b>	<b>7.14%</b>
	E43.X	Desnutrición proteicocalorica severa, no especificada.	1	0	0	1	
<b>6</b>	<b>L40</b>	<b>Psoriasis</b>	<b>0</b>	<b>1</b>	<b>0</b>	<b>1</b>	<b>7.14%</b>
	L40.9	Psoriasis, no especificada.	0	1	0	1	
<b>7</b>	<b>J15</b>	<b>Neumonía Bacteriana, No Clasificada En Otra Parte</b>	<b>0</b>	<b>0</b>	<b>1</b>	<b>1</b>	<b>7.14%</b>
	J15.9	Neumonía bacteriana, no especificada.	0	0	1	1	
<b>8</b>	<b>G71</b>	<b>Trastornos Musculares Primarios</b>	<b>1</b>	<b>0</b>	<b>0</b>	<b>1</b>	<b>7.14%</b>
	G71.3	Miopatía mitocondria, no clasificada en otra parte.	1	0	0	1	

Nota: El cuadro de morbilidades no incluye UCI. Los grupos etarios "Niño" y "Adolescente" no presentan casos de mortalidad en el INCN.

1/ Incluye solo el II Trimestre.

a/ Clasificación Internacional de Enfermedades

Fuente: INCN-Oficina de Estadística e Informática



PERÚ

Ministerio de Salud

Viceministerio de Prestaciones y Aseguramiento en Salud

Instituto Nacional de Ciencias Neurológicas

# EMERGENCIA

## UNIDAD DE CUIDADOS INTENSIVOS

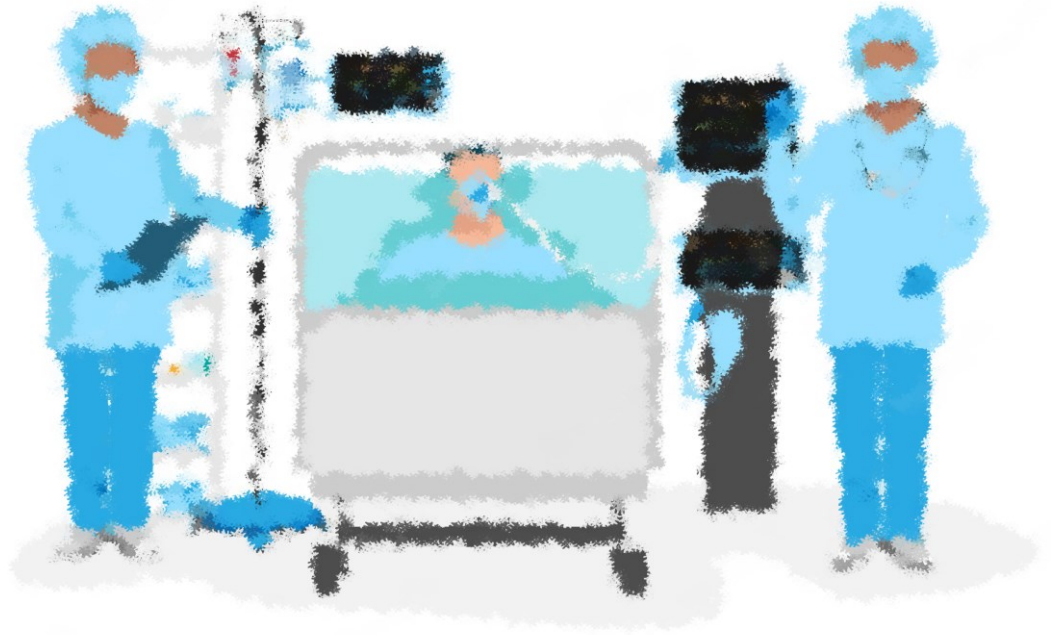

C. VALDIVIA-C.



## V. EMERGENCIA

### 5.1 ATENCIONES EN EMERGENCIA

#### 5.1.1 INCN: ATENCIONES POR EMERGENCIA, DURANTE EL SEGUNDO TRIMESTRE, 2022

Total de atenciones	I Trim	II Trim	Abr	May	Jun
	1,602	1,893	597	664	632

Fuente: INCN-Oficina de Estadística e Informática

Figura N° 14.0

INCN: TENDENCIA DE LAS ATENCIONES POR EMERGENCIA, DURANTE EL SEGUNDO TRIMESTRE, 2022

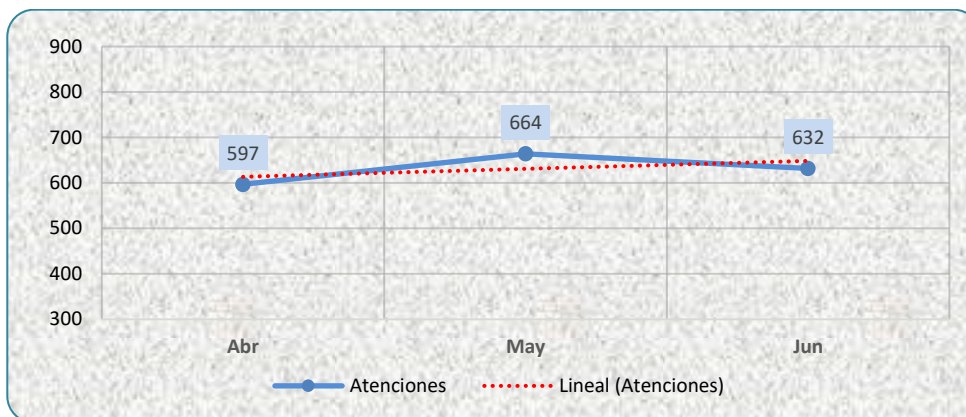

Fuente: INCN-Oficina de Estadística e Informática

#### 5.1.2 INCN: COMPARATIVO DE LAS ATENCIONES POR EMERGENCIA, DURANTE EL SEGUNDO TRIMESTRE 2018-2022

Total de atenciones	II Trim-2018	II Trim-2019	II Trim-2020	II Trim-2021	II Trim-2022
	1,633	1,544	1,436	2,116	1,893

Fuente: INCN-Oficina de Estadística e Informática

Figura N° 15.0

INCN: TENDENCIA DEL COMPARATIVO DE ATENCIONES EN EMERGENCIA, DURANTE EL SEGUNDO TRIMESTRE 2018-2022

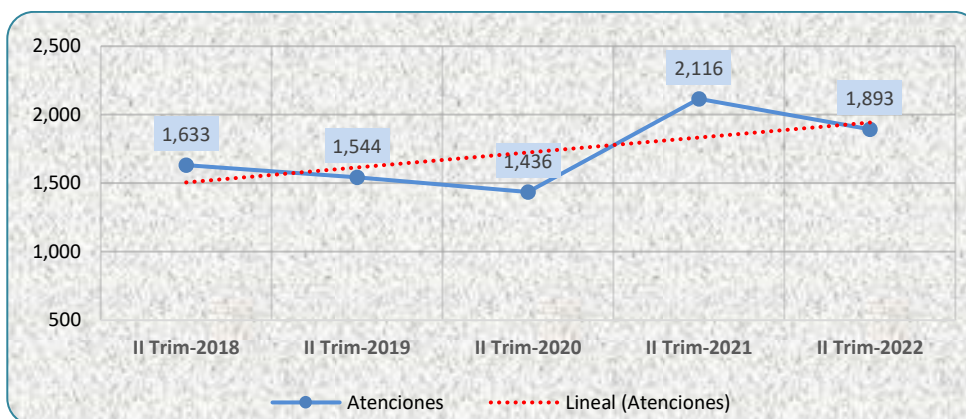

Fuente: INCN-Oficina de Estadística e Informática

**5.1.3 INCN: ATENCIONES EN EMERGENCIA, SEGÚN DEPARTAMENTO DE ESPECIALIDAD, DURANTE EL SEGUNDO TRIMESTRE 2022**

Departamento	I Trim	II Trim	Abr	May	Jun
<b>Total general</b>	<b>1,602</b>	<b>1,893</b>	<b>597</b>	<b>664</b>	<b>632</b>
Neurocirugía	224	224	93	62	69
Neurología Clínica	1,378	1,669	504	602	563

Fuente: INCN-Oficina de Estadística e Informática

Figura N° 16.0

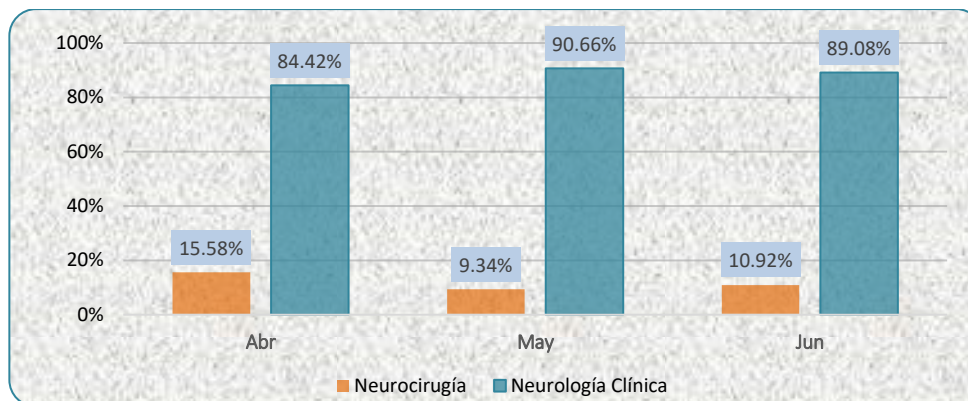
**INCN: VALORES PORCENTUALES DE LAS ATENCIONES EN EMERGENCIA, SEGÚN DEPARTAMENTO DE ESPECIALIDAD, DURANTE EL SEGUNDO TRIMESTRE 2022**

Fuente: INCN-Oficina de Estadística e Informática

**5.1.4 INCN: ATENCIONES EN EMERGENCIA, SEGÚN PRIORIDAD, DURANTE EL SEGUNDO TRIMESTRE 2022**

Prioridad de emergencia	I Trim	II Trim	Abr	May	Jun
<b>Total general</b>	<b>1,602</b>	<b>1,893</b>	<b>597</b>	<b>664</b>	<b>632</b>
I Emergencia o Gravedad Súbita Extrema	46	60	23	24	13
II Urgencia Mayor	801	969	298	349	322
III Urgencia Menor	734	853	271	286	296
IV Patología Aguda Común	21	11	5	5	1

Fuente: INCN-Oficina de Estadística e Informática

Figura N° 17.0

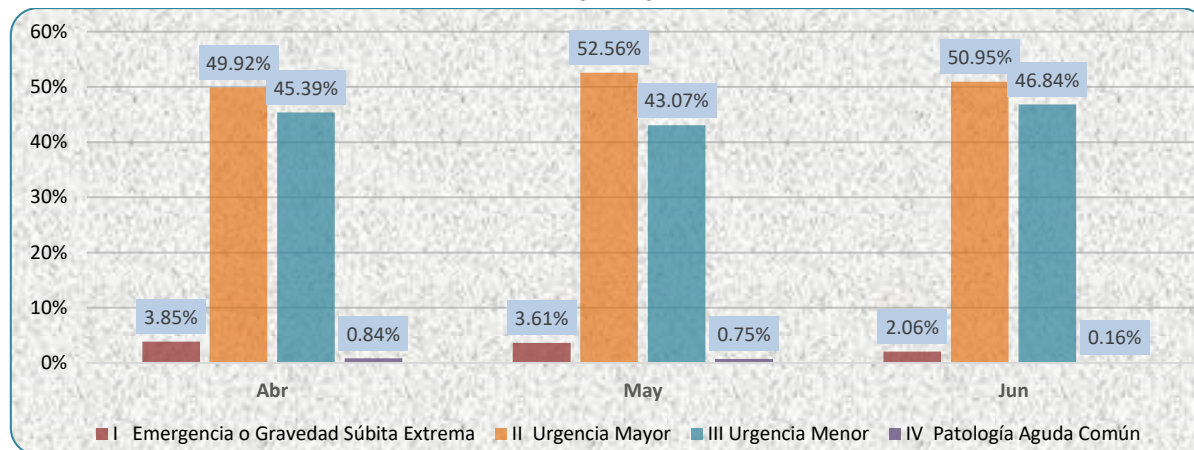
**INCN: VALORES PORCENTUALES DE LAS ATENCIONES EN EMERGENCIA, SEGÚN PRIORIDAD, DURANTE EL SEGUNDO TRIMESTRE 2022**

Fuente: INCN Oficina de Estadística e Informática

## 5.1.5 INCN: ATENCIONES EN EMERGENCIA, SEGÚN GRUPO ETARIO Y SEXO, DURANTE EL SEGUNDO TRIMESTRE 2022

Grupo etario	Sexo		II Trim
	Mujeres	Hombres	
<b>Total de atenciones</b>	<b>1081</b>	<b>812</b>	<b>1893</b>
Niño (0 -11)	4	6	10
Adolescente (12-17)	32	20	52
Joven (18 -29)	205	154	359
Adulto (30-59)	535	386	921
Adulto mayor (+60 años)	305	246	551

Fuente: INCN-Oficina de Estadística e Informática

Figura N° 18.0

INCN: VALORES PORCENTUALES DE LAS ATENCIONES EN EMERGENCIA, SEGÚN GRUPO ETARIO Y SEXO, DURANTE EL SEGUNDO TRIMESTRE 2022

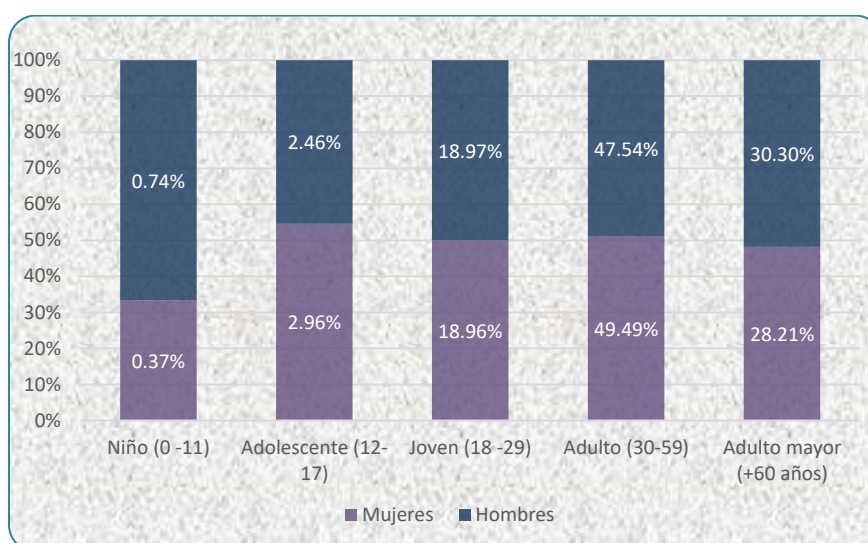

Fuente: INCN-Oficina de Estadística e Informática

## 5.2 EGRESOS EN EMERGENCIA

### 5.2.1 INCN: EGRESOS EN EMERGENCIA, SEGÚN TIPO DE ALTA, DURANTE EL SEGUNDO TRIMESTRE 2022

Tipo de alta	I Trim	II Trim	Abr	May	Jun
<b>Total de egresos</b>	<b>1,602</b>	<b>1,893</b>	<b>597</b>	<b>664</b>	<b>632</b>
Trasferido/Referido (vivo)	876	1,074	313	424	337
Alta médica	721	813	281	240	292
-Vivo	715	715	280	239	292
-Fallecido	6	2	1	1	0
Alta voluntaria (vivo)	0	1	1	0	0
Fugado (vivo)	5	5	2	0	3

Fuente: INCN-Oficina de Estadística e Informática

Figura N° 19.0

INCN: VALORES PORCENTUALES DE LOS EGRESOS EN EMERGENCIA, SEGÚN TIPO DE ALTA, DURANTE EL SEGUNDO TRIMESTRE 2022

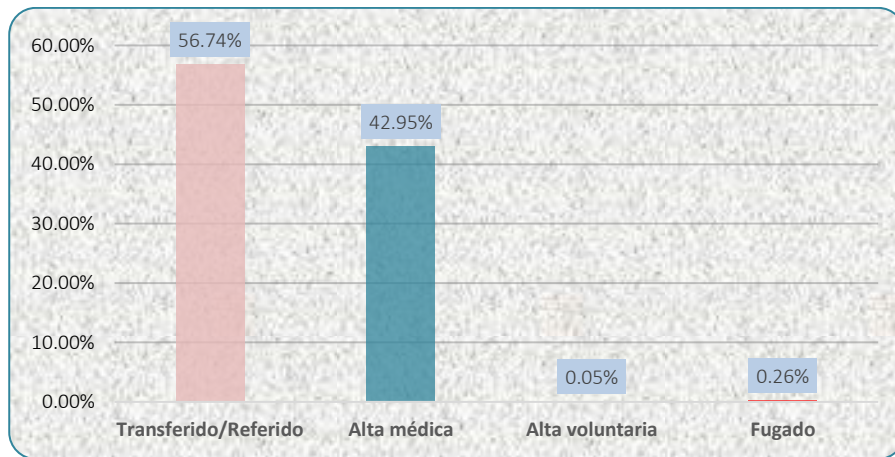

Fuente: INCN-Oficina de Estadística e Informática

Figura N° 20.0

INCN: VALORES PORCENTUALES DE LOS EGRESOS EN EMERGENCIA, SEGÚN CONDICIÓN DE ALTA MÉDICA, DURANTE EL SEGUNDO TRIMESTRE 2022

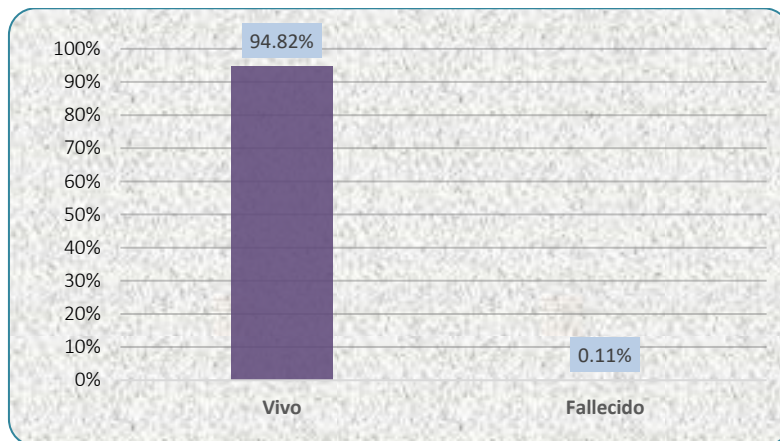

Nota: Los pacientes dados de alta en la condición de "Vivo", corresponden a las "Altas médicas", "Transferido/referido", "Alta voluntaria" y "Fugado"

Fuente: INCN-Oficina de Estadística e Informática

**5.2.2 INCN: EGRESOS EN EMERGENCIA, SEGÚN GRUPO ETARIO Y TIPO DE FINANCIADOR, AL SEGUNDO TRIMESTRE 2022**

Grupo etario/Financiador	I Trim		II Trim	
	SIS	Pagante	SIS	Pagante
<b>Total egresos</b>	<b>1,389</b>	<b>213</b>	<b>1,635</b>	<b>258</b>
Niño (0 -11)	15	1	5	5
Adolescente (12-17)	284	22	44	8
Joven (18 -29)	699	105	327	32
Adulto (30-59)	391	85	801	120
Adulto mayor (+60 años)	15	1	458	93

1/ Hace referencia al uso del Seguro Integral de Salud o a la atención de modo particular si el paciente

Cubre los gastos de consulta, hospitalización y otros.

Fuente: INCN-Oficina de Estadística e Informática

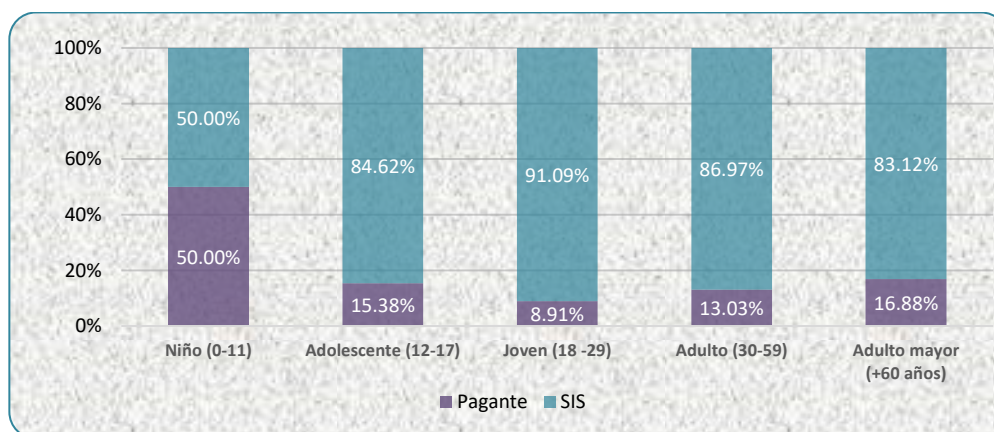
**Figura N° 21.0**
**INCN: VALORES PORCENTUALES DE LOS EGRESOS EN EMERGENCIA, SEGÚN GRUPO ETARIO Y TIPO DE FINANCIADOR, AL SEGUNDO TRIMESTRE 2022**

Fuente: INCN-Oficina de Estadística e Informática



### 5.3 MORBILIDAD Y MORTALIDAD

#### 5.3.1 INCN: MORBILIDADES EN EMERGENCIA, SEGÚN CIE10a/ Y GRUPO ETARIO, DURANTE1/ EL SEGUNDO TRIMESTRE 2022

N° CIE 10	Morbilidad	Niño (0-11)	Adolescente (12-17)	Joven (18-29)	Adulto (30-59)	Adulto mayor (+60 años)	Casos	%
	<b>Total de casos</b>	<b>10</b>	<b>51</b>	<b>357</b>	<b>914</b>	<b>550</b>	<b>1882</b>	<b>100.0%</b>
<b>1 G44</b>	<b>Otros síndromes de cefalea</b>	<b>1</b>	<b>14</b>	<b>89</b>	<b>204</b>	<b>75</b>	<b>383</b>	<b>20.35%</b>
G44.8	Otros síndromes de cefalea especificados.	1	7	61	134	51	254	
G44.3	Cefalea postraumática crónica.	0	0	1	0	0	1	
G44.2	Cefalea debida a tensión.	0	2	18	43	13	76	
G44.1	Cefalea vascular, ncop.	0	5	8	27	11	51	
G44.0	Síndrome de cefalea en racimos.	0	0	1	0	0	1	
<b>2 G40</b>	<b>Epilepsia</b>	<b>7</b>	<b>15</b>	<b>82</b>	<b>117</b>	<b>40</b>	<b>261</b>	<b>13.87%</b>
G40.9	Epilepsia, tipo no especificado.	4	13	65	94	32	208	
G40.8	Otras epilepsias.	0	0	2	1	0	3	
G40.4	Otras epilepsias y síndromes epilépticos generalizados.	0	0	1	0	0	1	
G40.3	Epilepsia y síndromes epilépticos idiopáticos generalizados.	0	1	2	2	0	5	
G40.2	Epilepsia y síndromes epilépticos sintomáticos relacionados con localizaciones (focales)(parciales) y con ataques parciales complejos.	3	1	8	16	5	33	
G40.1	Epilepsia y síndromes epilépticos sintomáticos relacionados con localizaciones (focales)(parciales) y con ataques parciales simples.	0	0	2	1	3	6	
G40.0	Epilepsia y síndromes epilépticos idiopáticos relacionados con localizaciones (focales)(parciales) y con ataques de inicio localizado.	0	0	2	3	0	5	
<b>3 I63</b>	<b>Infarto Cerebral</b>	<b>0</b>	<b>0</b>	<b>3</b>	<b>55</b>	<b>132</b>	<b>190</b>	<b>10.10%</b>
I63.9	Infarto cerebral, no especificado.	0	0	3	54	126	183	
I63.8	Otros infartos cerebrales.	0	0	0	0	5	5	
I63.4	Infarto cerebral debido a embolia de arterias cerebrales.	0	0	0	1	0	1	
I63.0	Infarto cerebral debido a trombosis de arterias precerebrales.	0	0	0	0	1	1	
<b>4 D43</b>	<b>Tumor de comportamiento incierto o desconocido del encéfalo y del sistema nervioso central</b>	<b>0</b>	<b>0</b>	<b>16</b>	<b>50</b>	<b>28</b>	<b>94</b>	<b>4.99%</b>
D43.9	Tumor de comportamiento incierto o desconocido del sistema nervioso central, sitio no especificado.	0	0	3	19	7	29	
D43.4	Tumor de comportamiento incierto o desconocido de la medula espinal.	0	0	1	0	0	1	
D43.2	Tumor de comportamiento incierto o desconocido del encéfalo, parte no especificada.	0	0	5	9	4	18	
D43.1	Tumor de comportamiento incierto o desconocido del encéfalo, infratentorial.	0	0	1	4	5	10	
D43.0	Tumor de comportamiento incierto o desconocido del encéfalo, supratentorial.	0	0	6	18	12	36	
<b>5 G51</b>	<b>Trastornos del nervio facial</b>	<b>1</b>	<b>1</b>	<b>14</b>	<b>47</b>	<b>18</b>	<b>81</b>	<b>4.30%</b>
G51.9	Trastorno del nervio facial, no especificado.	0	0	0	2	0	2	
G51.0	Parálisis de bell.	1	1	14	45	18	79	
<b>6 R51</b>	<b>Cefalea</b>	<b>0</b>	<b>1</b>	<b>13</b>	<b>47</b>	<b>14</b>	<b>75</b>	<b>3.99%</b>
R51.X	Cefalea.	0	1	13	47	14	75	
<b>7 M54</b>	<b>Dorsalgia</b>	<b>0</b>	<b>0</b>	<b>6</b>	<b>44</b>	<b>23</b>	<b>73</b>	<b>3.88%</b>
M54.9	Dorsalgia, no especificada.	0	0	0	2	0	2	
M54.5	Lumbago no especificado.	0	0	4	18	15	37	
M54.4	Lumbago con ciática.	0	0	2	15	6	23	
M54.2	Cervicalgia.	0	0	0	3	0	3	
M54.1	Radiculopatía.	0	0	0	6	2	8	

N°	CIE 10	Morbilidad	Niño (0 -11)	Adolescente (12-17)	Joven (18 -29)	Adulto (30-59)	Adulto mayor (+60 años)	Casos	%
8	M51	Otros Trastornos De Los Discos Intervertebrales	0	0	4	26	10	40	2.13%
	M51.9	Trastorno de los discos intervertebrales, no especificado.	0	0	1	4	5	10	
	M51.8	Otros trastornos especificados de los discos intervertebrales.	0	0	1	2	1	4	
	M51.1	Trastornos de disco lumbar y otros, con radiculopatía.	0	0	2	13	4	19	
	M51.0	Trastornos de discos intervertebrales lumbares y otros, con mielopatía.	0	0	0	7	0	7	
9	B69	Cisticercosis	0	0	7	19	13	39	2.07%
	B69.9	Cisticercosis, no especificada.	0	0	0	2	1	3	
	B69.0	Cisticercosis del sistema nervioso central.	0	0	7	17	12	36	
10	G43	Migraña	0	1	11	21	0	33	1.75%
	G43.9	Migraña, no especificada.	0	0	4	7	0	11	
	G43.8	Otras migrañas.	0	0	0	1	0	1	
	G43.2	Estado migrañoso.	0	1	4	6	0	11	
	G43.1	Migraña con aura [migraña clásica].	0	0	1	3	0	4	
	G43.0	Migraña sin aura [migraña común].	0	0	2	4	0	6	
		<b>Otros Casos</b>	1	19	112	284	197	613	32.57%

1/ Incluye solo el II semestre.

a/ Clasificación Internacional de Enfermedades

Fuente: INCN-Oficina de Estadística e Informática

### 5.3.2 INCN: CAUSA DE MORTALIDAD EN EMERGENCIA, SEGÚN CIE10a/ Y GRUPO ETARIO, DURANTE1/ EL SEGUNDO TRIMESTRE 2022

N°	CIE 10	Morbilidad	Adulto mayor (+60 años)	Casos	%
		<b>Total de casos</b>	2	2	100.00%
1	I60	<b>Hemorragia Subaracnoidea</b>	2	2	100.00%
	I60.9	Hemorragia subaracnoidea, no especificada.	1	1	
	I60.7	Hemorragia subaracnoidea de arteria intracraneal no especificada.	1	1	

Nota: Los grupos etarios "Niño", "Adolescente", "Joven" y "Adulto" no presentan casos de mortalidad en emergencia del INCN.

1/ Incluye solo II Semestre.

a/ Clasificación Internacional de Enfermedades.

Fuente: INCN-Oficina de Estadística e Informática.

## VI.UNIDAD DE CUIDADOS INTENSIVOS

### 6.1 ATENCIONES EN UCI

#### 6.1.1 ATENCIONES EN LA UNIDAD DE CUIDADOS INTENSIVOS SEGÚN GRUPO ETARIO, DURANTE EL SEGUNDO TRIMESTRE 2022

Grupo etario	I Trim	II Trim	Abr	May	Jun
UCI (Neurocirugía y Neurología)	10	8	1	5	2
-Joven (18 -29)	2	1	0	1	0
-Adulto (30-59)	3	2	1	1	0
-Adulto mayor (+60 años)	5	5	0	3	2

Nota: No se registraron atenciones para los grupos etarios "Niño" y "Adolescente" en la UCI.

Fuente: INCN-Oficina de Estadística e Informática

### 6.2 MORBILIDAD Y MORTALIDAD

#### 6.2.1 INCN: MORBILIDADES EN LA UNIDAD DE CUIDADOS INTENSIVOS, SEGÚN CIE10a/ Y GRUPO ETARIO, DURANTE<sup>1</sup>/ EL SEGUNDO TRIMESTRE 2022

N°	CIE 10	Morbilidad	Joven (18 -29)	Adulto (30-59)	Adulto mayor (+90 años)	Casos	%
		<b>Total de casos</b>	<b>1</b>	<b>1</b>	<b>5</b>	<b>7</b>	<b>100.00%</b>
1	C71	<b>Tumor Maligno Del Encéfalo</b>	<b>0</b>	<b>1</b>	<b>1</b>	<b>2</b>	<b>28.57%</b>
	C71.1	Tumor maligno del lóbulo frontal.	0	1	0	1	
	C71.9	Tumor maligno del encéfalo, parte no especificada.	0	0	1	1	
2	I60	<b>Hemorragia Subaracnoidea</b>	<b>0</b>	<b>0</b>	<b>1</b>	<b>1</b>	<b>14.29%</b>
	I60.9	Hemorragia subaracnoidea, no especificada.	0	0	1	1	
3	G62	<b>Otras Polineuropatías</b>	<b>1</b>	<b>0</b>	<b>0</b>	<b>1</b>	<b>14.29%</b>
	G62.8	Otras polineuropatías especificadas.	1	0	0	1	
4	J15	<b>Neumonía Bacteriana, No Clasificada En Otra Parte</b>	<b>0</b>	<b>0</b>	<b>1</b>	<b>1</b>	<b>14.29%</b>
	J15.0	Neumonía debida a klebsiella pneumoniae.	0	0	1	1	
5	J18	<b>Neumonía, Organismo No Especificado</b>	<b>0</b>	<b>0</b>	<b>1</b>	<b>1</b>	<b>14.29%</b>
	J18.9	Neumonía, no especificada.	0	0	1	1	
6	I64	<b>Accidente Vascular Encefálico Agudo No Especificado Como Hemorrágico O Isquémico</b>	<b>0</b>	<b>0</b>	<b>1</b>	<b>1</b>	<b>14.29%</b>
	I64.X	Accidente vascular encefálico agudo, no especificado como hemorrágico o isquémico.	0	0	1	1	

Nota: No se registraron atenciones para los grupos etarios "Niño" y "Adolescente" en la UCI.

1/ Incluye solo el II Trimestre.

a/ Clasificación Internacional de Enfermedades.

Fuente: INCN-Oficina de Estadística e Informática

**6.2.2 INCN: CAUSAS DE MORTALIDAD EN LA UNIDAD DE CUIDADOS INTENSIVOS, SEGÚN CIE10a/ Y GRUPO ETARIO, DURANTE1/ EL SEGUNDO TRIMESTRE 2022**

N°	CIE 10	Morbilidad	Adulto (30-59)	Adulto mayor (+90 años)	Casos	%
		<b>Total de casos</b>	<b>1</b>	<b>5</b>	<b>6</b>	<b>100.00%</b>
<b>1</b>	<b>C71</b>	<b>Tumor Maligno Del Encéfalo</b>	<b>1</b>	<b>1</b>	<b>2</b>	<b>33.33%</b>
	C71.1	Tumor maligno del lóbulo frontal.	1	0	1	
	C71.9	Tumor maligno del encéfalo, parte no especificada.	0	1	1	
<b>2</b>	<b>J18</b>	<b>Neumonía, Organismo No Especificado</b>	<b>0</b>	<b>1</b>	<b>1</b>	<b>16.67%</b>
	J18.9	Neumonía, no especificada.	0	1	1	
<b>3</b>	<b>I60</b>	<b>Hemorragia Subaracnoidea</b>	<b>0</b>	<b>1</b>	<b>1</b>	<b>16.67%</b>
	I60.9	Hemorragia subaracnoidea, no especificada.	0	1	1	
<b>4</b>	<b>J15</b>	<b>Neumonía Bacteriana, No Clasificada En Otra Parte</b>	<b>0</b>	<b>1</b>	<b>1</b>	<b>16.67%</b>
	J15.0	Neumonía debida a klebsiella pneumoniae.	0	1	1	
<b>5</b>	<b>I64</b>	<b>Accidente Vascular Encefálico Agudo No Especificado Como Hemorrágico O Isquémico</b>	<b>0</b>	<b>1</b>	<b>1</b>	<b>16.67%</b>
	I64.X	Accidente vascular encefálico agudo, no especificado como hemorrágico o isquémico.	0	1	1	

Nota: No se registraron atenciones para los grupos etarios "Niño", "Adolescente" y "Joven" en la UCI.

1/Incluye solo el II Trimestre.

a/ Clasificación Internacional de Enfermedades.

Fuente: INCN-Oficina de Estadística e Informática



# EXÁMENES DE APOYO AL DIAGNÓSTICO

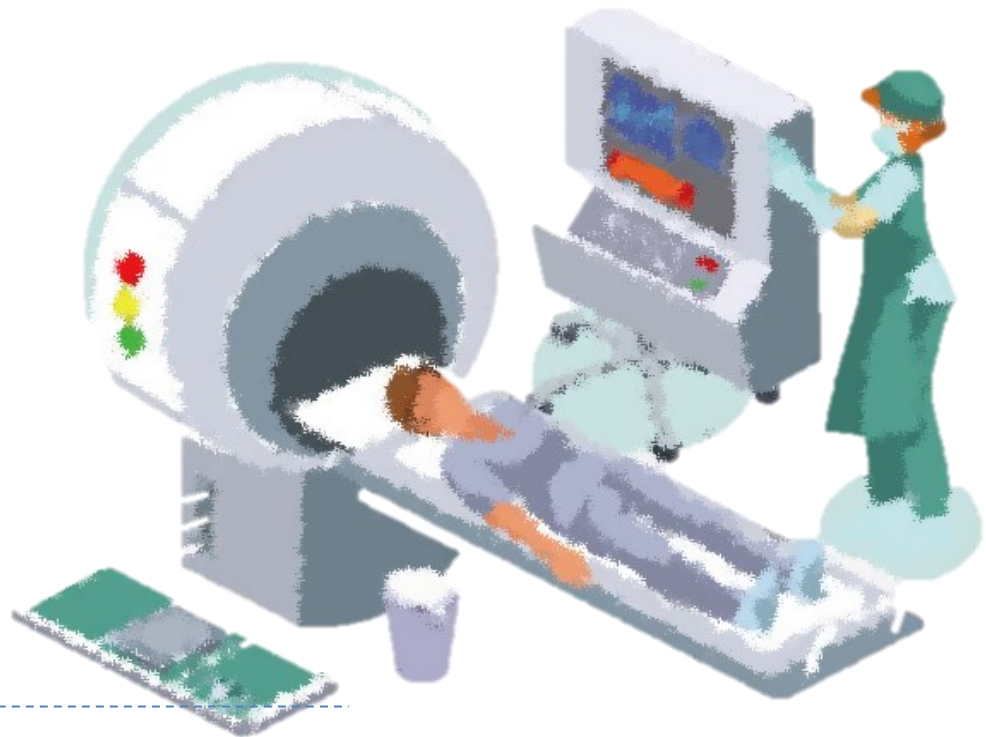

C. VALDIVIA C.



## VII EXÁMENES DE APOYO AL DIAGNÓSTICO

### 7.1.1 INCN: EXÁMENES DE APOYO AL DIAGNÓSTICO REALIZADOS, DURANTE EL SEGUNDO TRIMESTRE, 2022

Total de exámenes	I Trim	II Trim	Abr	May	Jun
	43,499	52,436	14,173	19,032	19,231

Fuente: INCN-Oficina de Estadística e Informática

Figura N° 23.0

INCN: TENDENCIA DE LOS EXÁMENES DE APOYO AL DIAGNÓSTICO REALIZADOS, DURANTE EL SEGUNDO TRIMESTRE 2022

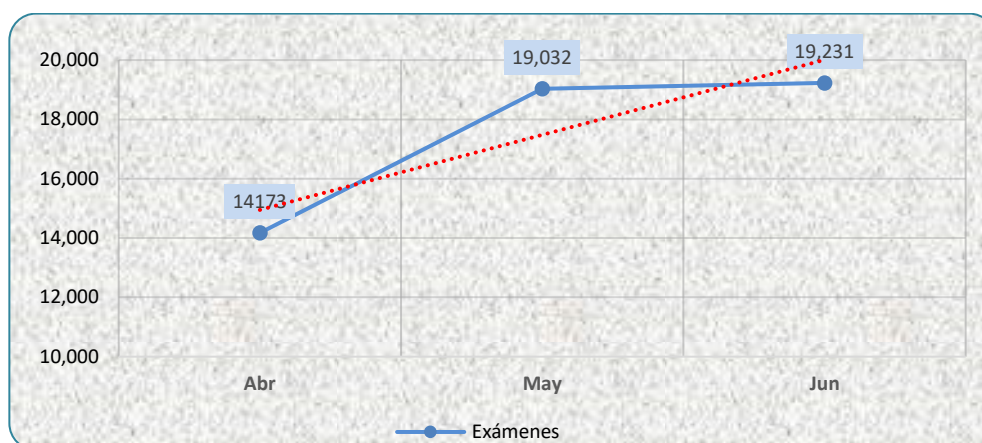

Fuente: INCN-Oficina de Estadística e Informática

### 7.1.2 INCN: COMPARATIVO DE LOS EXÁMENES DE APOYO AL DIAGNÓSTICO REALIZADOS, DURANTE EL SEGUNDO TRIMESTRE 2022

Total de exámenes	II Trim-2018	II Trim-2019	II Trim-2020	II Trim-2021	II Trim-2022
	82,206	76,442	21,830	39,302	52,435

Fuente: INCN-Oficina de Estadística e Informática

Figura N° 24.0

INCN: TENDENCIA DEL COMPARATIVO DE LOS EXÁMENES DE APOYO AL DIAGNÓSTICO REALIZADOS, DURANTE EL SEGUNDO TRIMESTRE 2018-2022

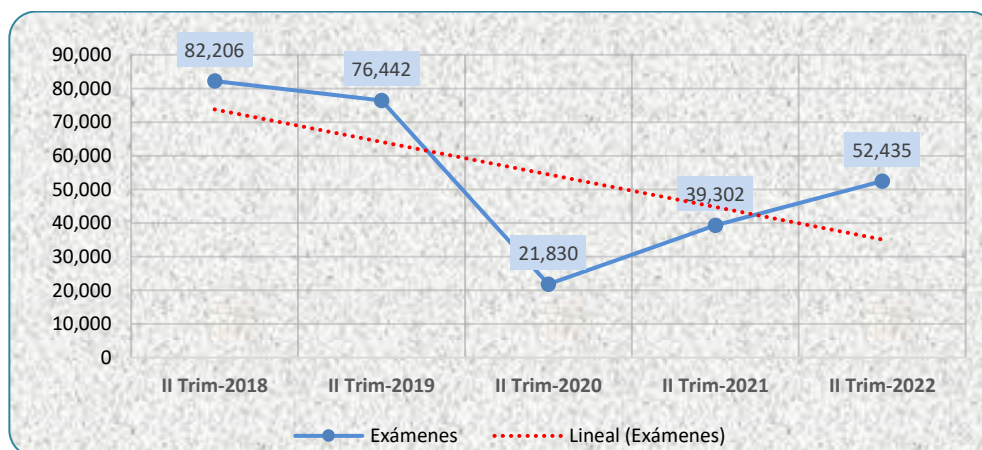

Fuente: INCN-Oficina de Estadística e Informática

**7.1.3 INCN: PROCEDIMIENTOS DE LABORATORIO CLÍNICO Y BACTERIOLÓGICO, SEGÚN UPSS1/, DURANTE EL SEGUNDO TRIMESTRE 2022**

Cód. UPSS	Descripción de UPSS	I Trim	II Trim	Abr	May	Jun
	Total de exámenes	23,183	28,756	6,769	10,744	11,243
150100	Patología clínica (laboratorio clínico)- bioquímica y uroanálisis-	9,215	12,179	2,567	4,547	5,065
150300	Patología clínica (laboratorio clínico)- hematología -	4,958	5,308	1,222	2,005	2,081
150500	Patología clínica (laboratorio clínico)- inmunología -	4,468	5,962	1,575	2,236	2,151
150800	Patología clínica (laboratorio clínico)- microbiología y parasitología	1,788	2,167	544	848	775
030300	Anatomo patología / patología-citología-	1,679	1,715	491	601	623
120000	Hemoterapia y banco de sangre	1,075	1425	370	507	548

1/ Unidad Prestadora de Servicios

Fuente: INCN-Oficina de Estadística e Informática

**7.1.4 INCN: OTROS PROCEDIMIENTOS DE LABORATORIO, SEGÚN UPSS1/, DURANTE EL SEGUNDO TRIMESTRE 2022**

Cód. UPSS	Descripción de UPSS	I Trim	II Trim	Abr	May	Jun
	Total de exámenes	370	356	112	108	136
030100	Anatomo Patología / Patología-Biopsias	156	132	47	42	43
030500	Anatomo Patología/ Patología- Inmunohistoquímica	143	175	51	51	73
030000	Anatomo Patología / Patología	71	49	14	15	20

1/ Unidad Prestadora de Servicios

Fuente: INCN-Oficina de Estadística e Informática

**7.1.5 INCN: PROCEDIMIENTOS DE DIAGNÓSTICO POR IMÁGENES, SEGÚN CPMS1/, DURANTE EL SEGUNDO TRIMESTRE 2022**

Cód. CPMS	Descripción de CPMS1/	I Trim	II Trim	Abr	May	Jun
	Total de exámenes	4,863	4,862	1,428	1,778	1,656
080800	Tomografía computarizada	2,634	3030	889	1088	1053
080600	Resonancia magnética	2,114	1212	349	519	344
080400	Radiodiagnóstico / rayos X	115	620	190	171	259

1/ Catálogo de Procedimientos Médicos y Sanitarios del Sector Salud

Fuente: INCN-Oficina de Estadística e Informática

**7.1.6 INCN: PROCEDIMIENTOS DEL CENTRO NEUROQUIRÚRGICO, SEGÚN CPMS1/, DURANTE EL SEGUNDO TRIMESTRE 2022**

Cód. CPMS	Descripción de CMPS	I Trim	II Trim	Abr	May	Jun
	Total de exámenes	199	229	68	77	84
220910	Cirugías tumores cerebrales	64	73	24	29	20
220907	Cirugía vascular cerebral	38	41	12	9	20
220904	Cirugía de columna vertebral y nervios periféricos	34	63	19	20	24
220905	Neurocirugía de base de cráneo y Endocirugía	23	25	7	7	11
220908	Neurocirugía endovascular	19	17	3	10	4
220906	Neurocirugía funcional - epilepsia movimientos involuntarios, dolor	16	7	1	1	5
	Otras	5	3	2	1	0

1/ Catálogo de Procedimientos Médicos y Sanitarios del Sector Salud

Fuente: INCN-Oficina de Estadística e Informática

**7.1.7 INCN: OTROS PROCEDIMIENTOS DEL CENTRO NEUROQUIRÚRGICO, SEGÚN CPMS1/, DURANTE EL SEGUNDO TRIMESTRE 2022**

Cód. CPMS	Descripción de CPMS	I Trim	II Trim	Abr	May	Jun
	<b>Total de exámenes</b>	<b>22</b>	<b>39</b>	<b>13</b>	<b>15</b>	<b>11</b>
75671	Panangiografía	22	39	13	15	11

1/ Catálogo de Procedimientos Médicos y Sanitarios del Sector Salud  
Fuente: INCN-Oficina de Estadística e Informática

**7.1.8 INCN: PROCEDIMIENTOS DEL CENTRO NEUROQUIRÚRGICO (SERV. DE ANESTESIOLOGÍA), SEGÚN CPMS1/, DURANTE EL SEGUNDO TRIMESTRE 2022**

Cód. CPMS	Descripción de CPMS	I Trim	II Trim	Abr	May	Jun
	<b>Total de exámenes</b>	<b>1,294</b>	<b>1,382</b>	<b>451</b>	<b>389</b>	<b>542</b>
00210	Anestesia para procedimientos intracraneales; no especificados de otra forma	206	167	44	25	98
00600	Anestesia para procedimientos en columna cervical y médula espinal cervical; no especificados de otra forma	8	13	5	8	0
00620	Anestesia para procedimientos en columna torácica y médula espinal torácica; no especificados de otra forma	0	0	0	0	0
00630	Anestesia para procedimientos en región lumbar; no especificados de otra forma	3	26	12	14	0
01916	Anestesia para arteriografía/venografía diagnóstica	3	67	13	54	0
01974	Anestesia General Endovenosa con intubación	176	112	60	3	49
01983	Anestesia raquídea	6	6	6	0	0
01984	Bloqueos regionales	70	124	20	62	42
33952	Inserción de cánula(s) (arterial y/o venosa) periférica, percutánea, de 6 años a mayores (incluye guía fluoroscópica, cuando se realice)	178	157	36	46	75
36489	Colocación de catéter venoso central (p. ej. para presión venosa central, quimioterapia, otros)	17	92	26	25	41
61259.01	Monitoreo de la Sedación con Índice Biespectral (BIS)	73	133	29	62	42
94761	Oximetría no invasiva de la oreja o de pulso para determinar saturación de oxígeno; múltiples determinaciones (Ejemplo: durante el ejercicio)	217	152	74	1	77
99141	Sedación con o sin analgesia (sedación consciente); intravenosa, intramuscular o por inhalación	4	43	16	27	0
99301.01	Monitoreo de Presión Arterial Invasiva	67	133	30	62	41
C7001	Monitoreo	266	157	80	0	77

1/ Catálogo de Procedimientos Médicos y Sanitarios del Sector Salud  
Fuente: INCN-Oficina de Estadística e Informática

**7.1.9 INCN: PROCEDIMIENTOS DEL DPTO. DE ESPECIALIDADES MÉDICAS, SEGÚN CPMS1/, DURANTE EL SEGUNDO TRIMESTRE 2022**

Cód. CPMS	Descripción de CPMS	I Trim	II Trim	Abr	May	Jun
	<b>Total de exámenes</b>	<b>389</b>	<b>724</b>	<b>205</b>	<b>268</b>	<b>251</b>
82948	Test de Glucosa	0	108	26	39	43
93784	Mapa	7	4	3	1	0
93000	Electrocardiograma con informe	336	528	150	189	189
93224	Registro electrocardiográfico 24h	46	84	26	39	19

1/ Catálogo de Procedimientos Médicos y Sanitarios del Sector Salud  
Fuente: INCN-Oficina de Estadística e Informática



**7.1.10 INCN: PROCEDIMIENTOS DEL DPTO. DE ENFERMEDADES NEUROVASCULARES Y METABÓLICAS, SEGÚN CPMS1/, DURANTE EL SEGUNDO TRIMESTRE 2022**

Cód. CPMS	Descripción de CPMS	I Trim	II Trim	Abr	May	Jun
		Total de exámenes	44	95	16	13
93880	Doppler Carotideo	0	21	0	0	21
93886	Doppler Transcraneal	22	37	8	8	21
93888	Doppler Vertebro Basilar	22	34	8	5	21
93890	Monitoreo Vasoespasmo	0	3	0	0	3

1/ Catálogo de Procedimientos Médicos y Sanitarios del Sector Salud

Fuente: INCN-Oficina de Estadística e Informática

**7.1.11 INCN: PROCEDIMIENTOS DEL DPTO. DE NEUROFISIOLOGÍA CLÍNICA, SEGÚN CPMS1/, DURANTE EL SEGUNDO TRIMESTRE 2022**

Cód. CPMS	Descripción de CPMS	I Trim	II Trim	Abr	May	Jun
		Total de exámenes	589	955	237	348
92585	Potenciales evocados auditivos completos para la audiometría de respuestas evocadas y/o pruebas del sistema nervioso central	15	19	8	5	6
95812	Monitoreo extendido de electroencefalograma (EEG); 41-60 minutos	114	341	0	160	181
95860	Electromiografía con aguja de una extremidad con o sin la evaluación de los músculos paravertebrales relacionados	0	1	0	1	0
95861	Electromiografía con aguja de 2 extremidades con o sin la evaluación de los músculos paravertebrales relacionados	0	136	0	60	76
95864	Electromiografía con aguja; músculos inervados por un nervio craneal de un solo lado del cuerpo	0	185	0	105	80
95867	Monitoreo extendido de electroencefalograma (EEG); mayor de 1 hora	48	33	0	14	19
95813	Electroencefalograma (EEG), incluyendo registro en estado de vigilia y en estado de sueño	56	3	3	0	0
95819	Electromiografía de aguja con electrodo de fibra única, con determinación cuantitativa de temblores, bloqueo y/o densidad de fibras, cualquier sitio o todos los sitios de cada músculo estudiado	0	79	79	0	0
95886	Electromiografía de aguja, cada extremidad, con áreas paraespinales relacionadas, cuando se realice, ejecutado con conducción, amplitud y estudio de latencia/velocidad nerviosa; completo, cinco o más músculos estudiados, inervados por 3 o más nervios o 4 o más niveles espinales (registrar separadamente además del código para el procedimiento primario)	349	143	143	0	0
95872	Pruebas del sistema nervioso central mediante potenciales evocados visuales (VEP), tablero cuadrículado o destello	0	1	0	0	1
95930	Pruebas de unión neuromuscular (estimulación repetitiva, estímulos pareados) con cualquier método en un nervio	7	8	4	2	2
95937	Pruebas de unión neuromuscular (estimulación repetitiva, estímulos pareados) con cualquier método en un nervio	0	6	0	1	5

1/ Catálogo de Procedimientos Médicos y Sanitarios del Sector Salud

Fuente: INCN-Oficina de Estadística e Informática

**7.1.12 INCN: PROCEDIMIENTOS DEL DPTO. DE EPILEPSIA CLÍNICA, SEGÚN CPMS1/, DURANTE EL SEGUNDO TRIMESTRE 2022**

Cód. CPMS	Descripción de CPMS	I Trim	II Trim	Abr	May	Jun
		<b>Total de exámenes</b>	<b>21</b>	<b>170</b>	<b>42</b>	<b>64</b>
95812.01	Monitoreo de electroencefalograma (EEG) de 30 minutos	0	0	0	0	0
95812.02	Monitoreo de electroencefalograma (EEG) de 60 minutos	3	94	11	40	43
95812.03	Monitoreo de electroencefalograma (EEG) de 120 minutos	2	11	9	1	1
95812.05	Monitoreo de electroencefalograma (EEG) de 4 horas	16	45	22	23	0
95812.06	Monitoreo de electroencefalograma (EEG) de 6 horas	0	19	0	0	19
95813	Monitoreo extendido de electroencefalograma (EEG); mayor de 1 hora	0	1	0	0	1

1/ Catálogo de Procedimientos Médicos y Sanitarios del Sector Salud

Fuente: INCN-Oficina de Estadística e Informática

**7.1.13 INCN: PROCEDIMIENTOS DEL DPTO. DE NEUROPEDIATRÍA, SEGÚN CPMS1/, DURANTE EL SEGUNDO TRIMESTRE 2022**

Cód. CPMS	Descripción de CPMS	I Trim	II Trim	Abr	May	Jun
		<b>Total de exámenes</b>	<b>104</b>	<b>80</b>	<b>6</b>	<b>30</b>
62270	Punción lumbar, diagnóstica o terapéutica	1	0	0	0	0
95812	Monitoreo extendido de electroencefalograma (EEG); 41-60 minutos	77	62	4	25	33
95813	Monitoreo extendido de electroencefalograma (EEG); mayor de 1 hora	26	18	2	5	11

1/ Catálogo de Procedimientos Médicos y Sanitarios del Sector Salud

Fuente: INCN-Oficina de Estadística e Informática

**7.1.14 INCN: PROCEDIMIENTOS DEL DPTO. DE OTONEUROCIROLOGÍA, SEGÚN CPMS1/, DURANTE EL SEGUNDO TRIMESTRE 2022**

Cód. CPMS	Descripción de CPMS	I Trim	II Trim	Abr	May	Jun
		<b>Total de exámenes</b>	<b>167</b>	<b>289</b>	<b>165</b>	<b>64</b>
92567	Timpanometría (prueba de impedancia)	20	0	0	0	0
92625	Evaluación de tinnitus (incluye tono, volumen y enmascaramiento)	0	3	2	1	0
92553	Audiometría de tonos puros transmitidos por aire y hueso	93	6	2	3	1
92531	Nistagmo espontáneo, incluyendo la mirada	21	33	17	6	10
92532	Prueba de nistagmo de posición	5	40	22	8	10
92533	Prueba vestibular calórica, cada irrigación (la estimulación binaural, bitérmica constituye cuatro pruebas)	7	40	20	11	9
30901	Control de hemorragia nasal con cauterización y/o taponamiento nasal anterior simple (limitado a cauterio y/o taponamiento con gasa)	0	0	0	0	0
92534	Prueba de nistagmo optocinético	0	16	11	4	1
92555	Umbral de audiometría para el habla	15	132	75	31	26
92563	Prueba de decaimiento del tono	0	0	0	0	0
92564	Índice de sensibilidad a los incrementos breves (SISI)	0	0	0	0	0
69210	Remoción de cerumen impactado que requiere instrumentación, unilateral	2	13	13	0	0
92568	Prueba de reflejo acústico	0	0	0	0	0
92511	Nasofaringolaringoscopia con endoscopio (procedimiento separado)	0	0	0	0	0
95992	Procedimiento(s) de reposicionamiento de canalículo (p. ej. maniobra de Epley, maniobra de Sernont), por día	2	6	3	0	3
92992	Septectomía o septostomía auricular; método transvenoso de balón, (p. ej. tipo Rashkind) (incluye la cateterización cardiaca)	2	0	0	0	0

1/ Catálogo de Procedimientos Médicos y Sanitarios del Sector Salud

Fuente: INCN-Oficina de Estadística e Informática

**7.1.15 INCN: PROCEDIMIENTOS DEL DPTO. DE ENFERMEDADES NEURODEGENERATIVAS, SEGÚN CPMS1/, DURANTE EL SEGUNDO TRIMESTRE 2022**

Cód. CPMS	Descripción de CPMS	I Trim	II Trim	Abr	May	Jun
		Total de exámenes	47	95	35	34
62270	Punción lumbar, diagnóstica o terapéutica	9	18	5	7	6
64642	Quimiodenervación de una extremidad; 1-4 músculo(s)	38	77	30	27	20

1/ Catálogo de Procedimientos Médicos y Sanitarios del Sector Salud

Fuente: INCN-Oficina de Estadística e Informática

**7.1.16 INCN: PROCEDIMIENTOS DEL DPTO. DE NEUROOFTALMOLOGÍA, SEGÚN CPMS1/, DURANTE EL SEGUNDO TRIMESTRE 2022**

Cód. CPMS	Descripción de CPMS	I Trim	II Trim	Abr	May	Jun
		Total de exámenes	55	187	73	48
92015	Determinación de estado de refracción	26	40	23	14	3
92081	Examen de cambios visuales, uni o bilateral, incluye la interpretación e informe; examen limitado (tamizaje tangencial, autoploteo, perímetro de arco, o prueba automatizada de estímulo único, tal como Octopus 3 o equivalente 7)/Estudio de Campo Visual - Campimetría y/o perimetría limitada, uni o bilateral. Incluye la interpretación e informe	26	76	23	16	37
92286	Fotografía del segmento anterior con interpretación y reporte con microscopia especular y análisis de células endoteliales	0	0	0	0	0
76510	Ecografía oftálmica, diagnóstica; modo B o modo A cuantitativa realizada durante la misma cita (incluye imágenes de múltiples tramas) con interpretación y reporte	2	23	7	7	9
92225	Oftalmoscopia extendida con dibujo retinal (p. ej. por desprendimiento de la retina, melanoma), incluye interpretación e informe, inicial	0	1	0	0	1
99173	Prueba de agudeza visual, cuantitativa, bilateral	0	4	0	2	2
92276	Test de colores	1	43	20	9	14

1/ Catálogo de Procedimientos Médicos y Sanitarios del Sector Salud

Fuente: INCN-Oficina de Estadística e Informática

**7.1.17 INCN: PROCEDIMIENTOS DEL DPTO. DE EMERGENCIA, SEGÚN CPMS1/, DURANTE EL SEGUNDO TRIMESTRE 2022**

Cód. CPMS	Descripción de CPMS	I Trim	II Trim	Abr	May	Jun
		Total de exámenes	3,117	3,736	1,221	1,458
36000	Introducción de aguja o catéter en vena periférica	381	402	138	155	109
36600	Punción arterial para extracción de sangre para diagnóstico	134	100	34	42	24
31500	Intubación, endotraqueal, procedimiento de urgencia	12	14	5	5	4
62270	Punción lumbar, diagnóstica o terapéutica	51	58	20	18	20
51702	Inserción de catéter vesical temporal; simple (p. ej. Foley)	35	42	12	16	14
82948	Dosaje de Glucosa en sangre, tira reactiva	500	554	207	204	143
51701	Inserción de catéter vesical no permanente (p. ej. Cateterización directa por orina residual)	55	30	17	8	5
94762	Oximetría no invasiva de la oreja o de pulso para determinar saturación de oxígeno; mediante monitoreo continuo durante toda la noche (procedimiento separado)	1949	2536	788	1,010	738

1/ Catálogo de Procedimientos Médicos y Sanitarios del Sector Salud

Fuente: INCN-Oficina de Estadística e Informática

**7.1.18 INCN: PROCEDIMIENTOS DEL DPTO. DE ENFERMEDADES TRANSMISIBLES, SEGÚN CPMS1/, DURANTE EL SEGUNDO TRIMESTRE 2022**

Cód. CPMS	Descripción de CPMS	I Trim	II Trim	Abr	May	Jun
		<b>Total de exámenes</b>	<b>35</b>	<b>44</b>	<b>13</b>	<b>14</b>
62270	Punción lumbar, diagnóstica o terapéutica	35	44	13	14	17

1/ Catálogo de Procedimientos Médicos y Sanitarios del Sector Salud  
Fuente: INCN-Oficina de Estadística e Informática

**7.1.19 INCN: PROCEDIMIENTOS DE LA UNIDAD DE CUIDADOS INTENSIVOS, SEGÚN CPMS1/, DURANTE EL SEGUNDO TRIMESTRE 2022**

Cód. CPMS	Descripción de CPMS	I Trim	II Trim	Abr	May	Jun
		<b>Total de exámenes</b>	<b>844</b>	<b>1,058</b>	<b>344</b>	<b>382</b>
15883	Curación de Drenaje Ventricular Externo (DVE)	2	17	3	13	1
31500	Intubación, endotraqueal, procedimiento de urgencia	8	14	7	4	3
31600	Traqueostomía, planificada (procedimiento separado)	0	6	4	1	1
31601	Traqueostomía, planificada (procedimiento separado); en menor de 2 años	2	0	0	0	0
36600	Punción arterial para extracción de sangre para diagnóstico	1	0	0	0	0
36556	Colocación de catéter venoso central no tunelizado insertado centralmente, en mayor de 5 años de edad	20	24	12	6	6
36589	Remoción de catéter venoso central tunelizado, sin bomba de infusión o puerto subcutáneo	1	0	0	0	0
36620	Cateterismo o canulación arterial percutánea para toma de muestra, monitorización o transfusión (procedimiento separado)	2	9	0	4	5
49083	Paracentesis abdominal (diagnóstica o terapéutica); con orientación de imágenes	2	0	0	0	0
62256	Remoción de sistema completo de derivación de LCR; sin reemplazo	0	3	0	3	0
93005	Electrocardiograma, ECG de rutina con por lo menos 12 electrodos; trazado solamente, sin interpretación e informe	1	0	0	0	0
93307	Ecocardiografía transtorácica, en tiempo real con documentación de la imagen (2D) con o sin registro en modo M, cuando se realice, completa, sin ecocardiografía espectral o Doppler color	4	1	0	1	0
93886	Estudio transcraneal Doppler de las arterias intracraneales; estudio completo	4	20	6	11	3
93890	Estudio transcraneal Doppler de las arterias intracraneales, estudio de la vasoreactividad	6	27	9	13	5
94761	Oximetría no invasiva de la oreja o de pulso para determinar saturación de oxígeno; múltiples determinaciones (Ejemplo: durante el ejercicio)	0	10	0	0	10
94002	Asistencia y manejo de ventilación, inicio de ventiladores de presión o de volumen predefinidos para respiración asistida o controlada; en paciente bajo observación/internamiento, día inicial	85	4	0	0	4
94003	Asistencia y manejo de ventilación, inicio de ventiladores de presión o de volumen predefinidos para respiración asistida o controlada; en paciente bajo observación/internamiento, cada día subsiguiente	366	298	139	54	105
94760	Oximetría no invasiva de la oreja o de pulso para determinar saturación de oxígeno; una sola determinación	126	350	135	146	69
94762	Oximetría no invasiva de la oreja o de pulso para determinar saturación de oxígeno; mediante monitoreo continuo durante toda la noche (procedimiento separado)	164	56	26	0	30
99291	Evaluación y manejo de un paciente críticamente enfermo en UCI. Este código esta reservado para los primeros 30-74 minutos de manejo	47	206	0	118	88
95822	Electroencefalograma (EEG), incluyendo registro en estado de coma o en estado de sueño	1	9	2	5	2
95824	Electroencefalograma (EEG); evaluación de muerte cerebral únicamente	2	3	1	2	0
32556	Drenaje pleural percutáneo, con inserción de catéter autoretentivo, sin guía de imágenes	0	1	0	1	0

1/ Catálogo de Procedimientos Médicos y Sanitarios del Sector Salud  
Fuente: INCN-Oficina de Estadística e Informática



PERÚ

Ministerio de Salud

Viceministerio de Prestaciones y Aseguramiento en Salud

Instituto Nacional de Ciencias Neurológicas

# CENTRO NEUROQUIRÚRGICO



C. VALDIVIA C.



## VIII. CENTRO NEUROQUIRÚRGICO

### 8.1 CIRUGÍAS REALIZADAS

#### 8.1.1 INCN: CIRUGÍAS REALIZADAS EN EL CENTRO NEUROQUIRÚRGICO, DURANTE EL SEGUNDO TRIMESTRE, 2022

Total de cirugías	I Trim	II Trim	Abr	May	Jun
	199	229	68	77	84

Fuente: INCN-Oficina de Estadística e Informática

Figura N° 25.0

INCN: TENDENCIA DE LAS CIRUGIAS REALIZADAS EN EL CENTRO NEUROQUIRÚRGICO, DURANTE EL SEGUNDO TRIMESTRE,2022

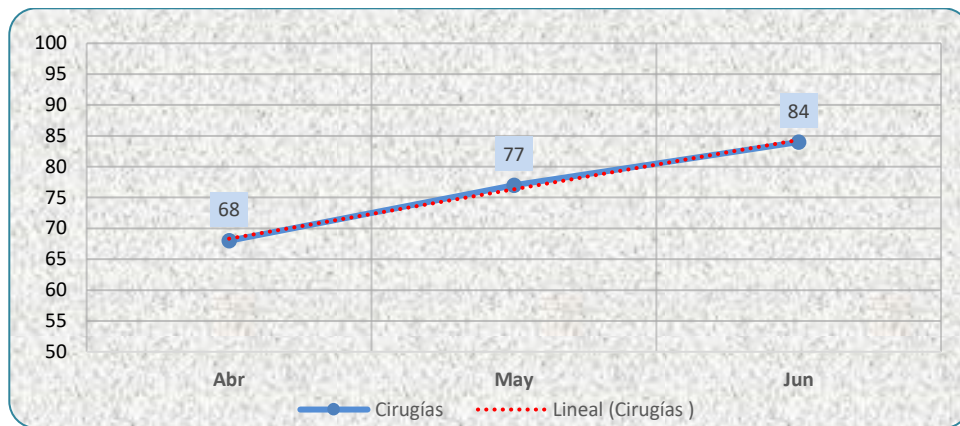

Fuente: INCN-Oficina de Estadística e Informática

#### 8.1.2 INCN: COMPARATIVO DE LAS CIRUGÍAS REALIZADAS EN EL CENTRO NEUROQUIRÚRGICO, DURANTE EL SEGUNDO TRIMESTRE, 2022

Total de cirugías	II Trim-2018	II Trim-2019	II Trim-2020	II Trim-2021	II Trim-2022
	238	209	30a/	150	229

Fuente: INCN-Oficina de Estadística e Informática

a/ Inicio del estado de emergencia por la pandemia Covid-19. Las atenciones disminuyeron en los diferentes servicios.

Figura N° 26.0

INCN: TENDENCIA DEL COMPARATIVO DE LAS CIRUGÍAS REALIZADAS EN EL CENTRO NEUROQUIRÚRGICO, DURANTE EL SEGUNDO TRIMESTRE 2018-2022

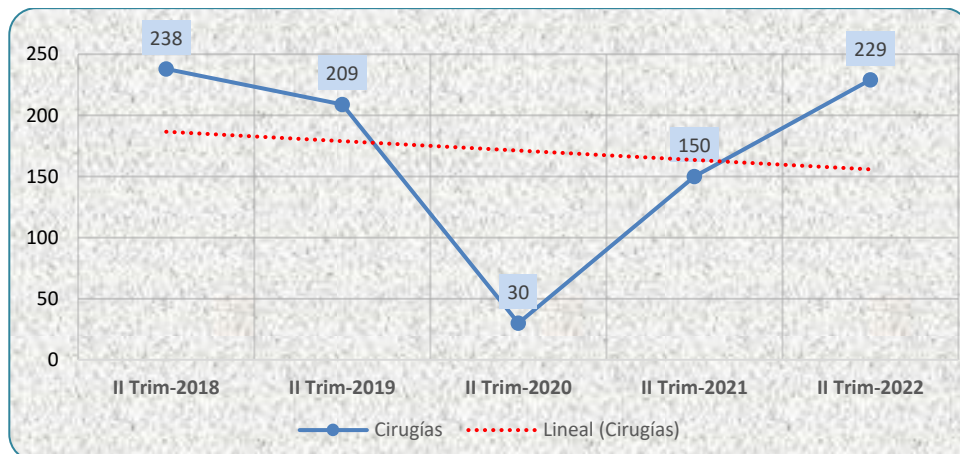

Fuente: INCN-Oficina de Estadística e Informática

**8.1.3 INCN: CIRUGÍAS REALIZADAS EN EL CENTRO NEUROQUIRÚRGICO, SEGÚN NECESIDAD, DURANTE EL SEGUNDO TRIMESTRE, 2022**

Necesidad de cirugía	I Trim	II Trim	Abr	May	Jun
<b>Total de cirugías</b>	<b>199</b>	<b>229</b>	<b>68</b>	<b>77</b>	<b>84</b>
Emergencia	24	46	14	12	20
Programada	175	183	54	65	64

Fuente: INCN-Oficina de Estadística e Informática

Figura N° 27.0

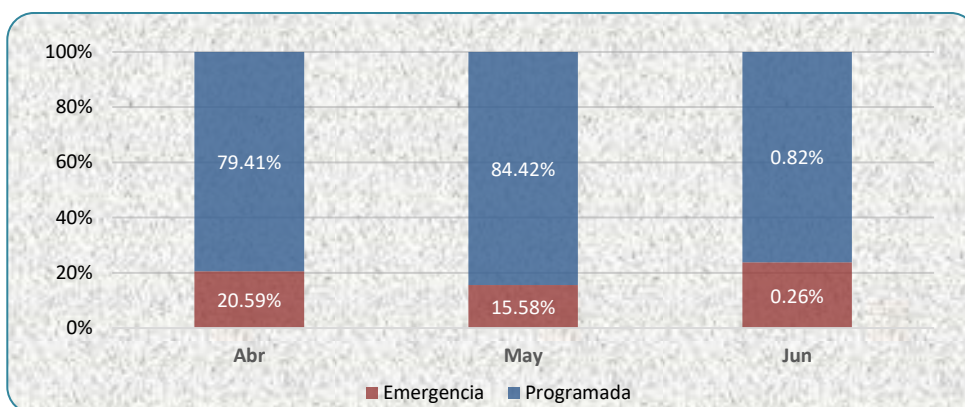
**INCN: VALORES PORCENTUALES DE LAS CIRUGÍAS REALIZADAS EN EL CENTRO NEUROQUIRÚRGICO, SEGÚN NECESIDAD, DURANTE EL SEGUNDO TRIMESTRE, 2022**

Fuente: INCN-Oficina de Estadística e Informática

**8.1.4 INCN: CIRUGÍAS REALIZADAS EN EL CENTRO NEUROQUIRÚRGICO, SEGÚN COMPLEJIDAD, DURANTE EL SEGUNDO TRIMESTRE, 2022**

Tipo de complejidad	I Trim	II Trim	Abr	May	Jun
<b>Total de cirugías</b>	<b>199</b>	<b>229</b>	<b>68</b>	<b>77</b>	<b>84</b>
Altamente especializada	112	135	36	39	60
Alta complejidad	55	63	18	26	19
Mediana complejidad	32	31	14	12	5
Baja complejidad	0	0	0	0	0

Fuente: INCN-Oficina de Estadística e Informática

Figura N° 28.0

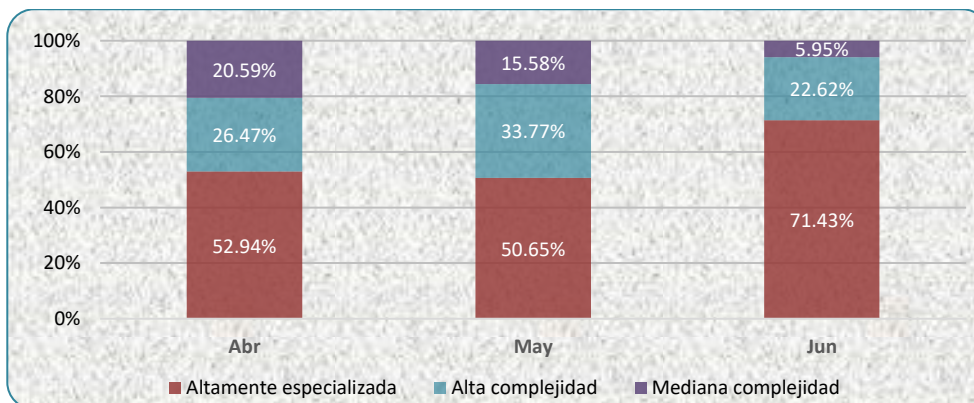
**INCN: VALORES PORCENTUALES DE LAS CIRUGÍAS REALIZADAS EN EL CENTRO NEUROQUIRÚRGICO, SEGÚN COMPLEJIDAD, DURANTE EL SEGUNDO TRIMESTRE, 2022**

Fuente: INCN-Oficina de Estadística e Informática

**8.1.5 INCN: CIRUGIAS REALIZADAS EN EL CENTRO NEUROQUIRÚRGICO, SEGÚN TIPO1/ DE CIRUGÍA, DURANTE EL SEGUNDO TRIMESTRE, 2022**

Tipo de cirugía	I Trim	II Trim	Abr	May	Jun
<b>Total de cirugías</b>	<b>199</b>	<b>229</b>	<b>68</b>	<b>77</b>	<b>84</b>
Mayor	167	198	54	65	79
Menor	32	31	14	12	5

Nota: Las cirugías mayores, son las cirugías de cabeza, cuello, tórax (pecho) y algunas cirugías del abdomen.

1/ Son cirugías mayores o menores según complejidad de la enfermedad. Una cirugía "mayor" requiere de anestesia general, en tanto que la otra, solo local.

Fuente: INCN-Oficina de Estadística e Informática

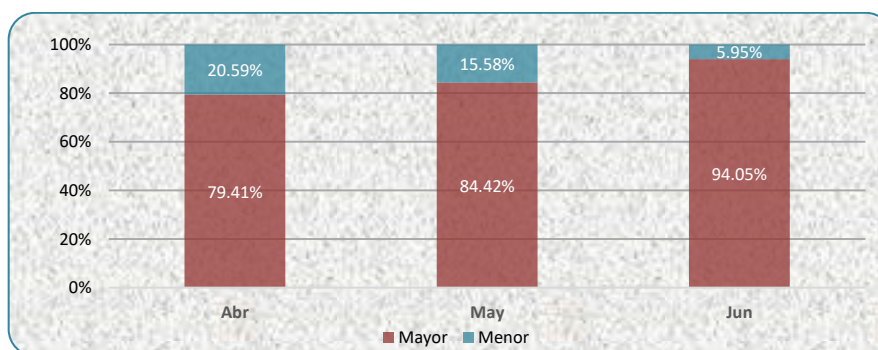
**Figura N° 29.0**
**INCN: VALORES PORCENTUALES DE LAS CIRUGIAS REALIZADAS EN EL CENTRO NEUROQUIRÚRGICO, SEGÚN TIPO1/ DE CIRUGÍA, DURANTE EL SEGUNDO TRIMESTRE, 2022**

Nota: Las cirugías mayores, son las cirugías de cabeza, cuello, tórax (pecho) y algunas cirugías de abdomen.

1/ Son cirugías mayores o menores según complejidad de la enfermedad. Una cirugía "mayor" requiere de anestesia general, en tanto que la otra, solo local.

Fuente: INCN-Oficina de Estadística e Informática

**8.1.6 INCN: CIRUGIAS REALIZADAS EN EL CENTRO NEUROQUIRÚRGICO, SEGÚN TIPO DE FINANCIADOR, DURANTE EL PRIMER TRIMESTRE, 2022**

Financiador	SIS	Pagante	Total
<b>Total de cirugías</b>	<b>398</b>	<b>30</b>	<b>428</b>
<b>I Trim</b>	<b>185</b>	<b>14</b>	<b>199</b>
<b>II Trim</b>	<b>213</b>	<b>16</b>	<b>229</b>
-Abr	62	6	68
-May	71	6	77
-Jun	80	4	84

Fuente: INCN-Oficina de Estadística e Informática

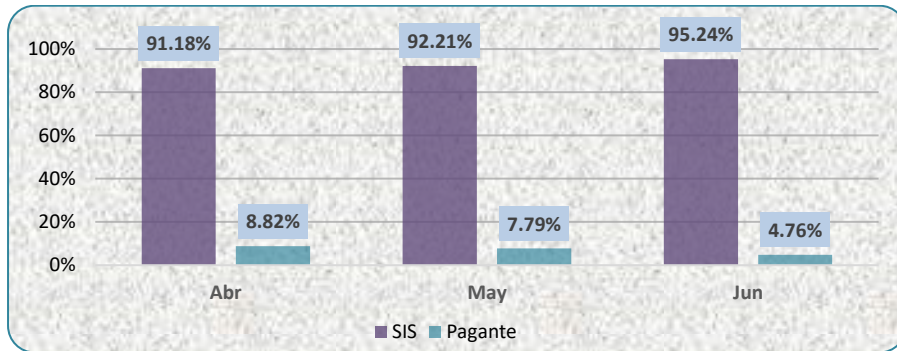

**Figura N° 30.0**
**INCN: VALORES PORCENTUALES DE LAS CIRUGIAS REALIZADAS EN EL CENTRO NEUROQUIRÚRGICO, POR TIPO DE FINANCIADOR, DURANTE EL SEGUNDO TRIMESTRE, 2022**

Fuente: INCN-Oficina de Estadística e Informática

**8.1.7 INCN: CIRUGIAS REALIZADAS EN EL CENTRO NEUROQUIRÚRGICO, SEGÚN ESPECIALIDAD, DURANTE EL PRIMER TRIMESTRE, 2022**

Especialidad/Grupo etario	Adolescente (12-17)	Joven (18 -29)	Adulto (30-59)	Adulto mayor (+ 60 años)	II Trim
<b>Total de cirugías</b>	<b>1</b>	<b>39</b>	<b>130</b>	<b>59</b>	<b>229</b>
Neurocirugía	1	24	73	39	137
Microneurocirugía	0	15	57	19	91
Otoneurocirugía	0	0	0	1	1

Fuente: INCN-Oficina de Estadística e Informática

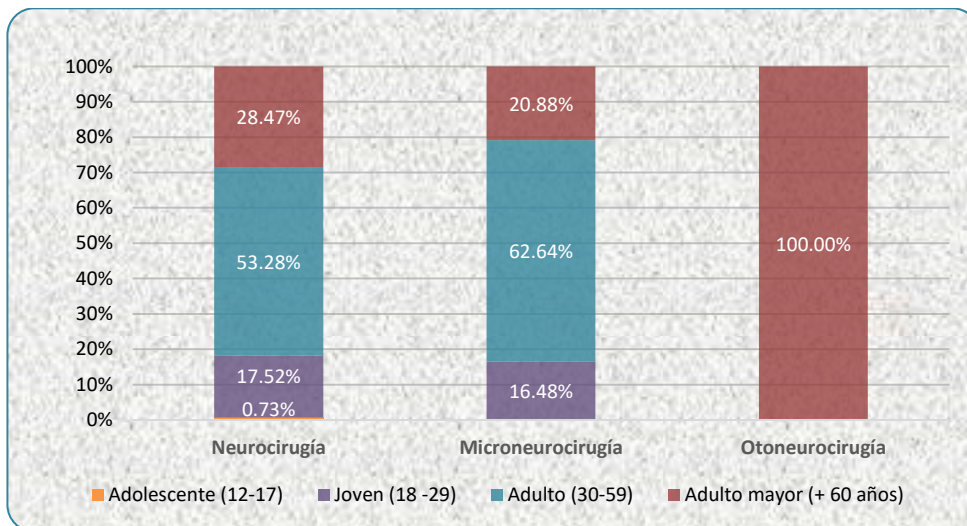
**Figura N° 31.0**
**INCN: VALORES PORCENTUALES DE LAS CIRUGIAS REALIZADAS EN EL CENTRO NEUROQUIRÚRGICO, SEGÚN ESPECIALIDAD, DURANTE EL PRIMER TRIMESTRE, 2022**

Fuente: INCN-Oficina de Estadística e Informática